



# CITTA' di MILAZZO

4° SETTORE - "Ambiente, Territorio e Lavori Pubblici"

## DETERMINAZIONE DIRIGENZIALE 2° SERVIZIO PATRIMONIO

DETERMINAZIONE	O g g e t t o:
N. 729 /Serv.Patr. del 14.11.2017	Autorizzazione all'occupazione temporanea di suolo pubblico in Via Nettuno, n. 90 per esecuzione opere edili. Ditta: <b>COMPOSTO PAOLA</b>

### IL DIRIGENTE

**VISTA** la proposta di determinazione di cui all'oggetto, il cui testo è trascritto nel documento allegato alla presente per farne parte integrante e sostanziale;

**VISTO** il vigente Regolamento generale degli uffici e dei servizi;

**VISTO** lo Statuto comunale;

**VISTE** le leggi regionali:

- 11 dicembre 1991, n. 48 e successive modifiche con la quale è stata recepita la legge 08 giugno 1990, n. 142;
- 07 settembre 1998, n. 23;
- 23 dicembre 2000, n. 30;

**VISTO** il decreto legislativo 18 agosto 2000, n. 267 e s.m.i.;

**ACCERTATA**, ai sensi e per gli effetti del 1° comma dell'art. 147 bis del D. lgs. 267/2000, come introdotto dalla l. 213/2012, la regolarità e la correttezza tecnico-amministrativa della proposta;

**DATO ATTO** che il provvedimento, non comportante impegno di spesa o diminuzione di entrata prevista in bilancio, non dà luogo a valutazione contabile per cui non occorre richiedere il parere di regolarità contabile indicato nel predetto art. 147/bis del D. lgs. 267/2000;

**RITENUTO** di dover far proprio il contenuto formale e sostanziale del provvedimento proposto;

### D E T E R M I N A

di fare propria, e quindi di approvare, la proposta di determinazione relativa all'oggetto nel testo risultante dal documento qui allegato per farne parte integrante e sostanziale.

DISPONE la tempestiva trasmissione della presente, a cura del responsabile del procedimento, agli Organi ed agli Uffici indicati nella suddetta proposta.

dalla Residenza Municipale, li 14.11.2017

IL DIRIGENTE  
Dott.ssa Giuseppa Puleo

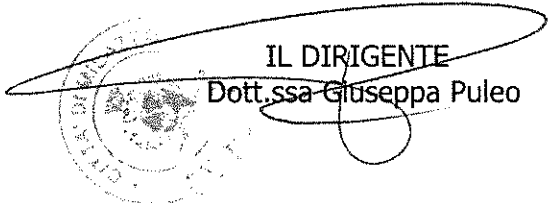

PROPOSTA di DETERMINAZIONE DIRIGENZIALE

**OGGETTO:** Autorizzazione all'occupazione temporanea di suolo pubblico in Via Nettuno, n. 90 per esecuzione opere edili.

Ditta: **COMPOSTO PAOLA.**

**VISTE:**

-L'istanza del 10/05/2017 acquisita al protocollo dell'Ente in data 11/05/2017 al n. 22114 ed al protocollo di questo Settore il 18/05/2017 al n. 7857 con la quale la Sig.ra **COMPOSTO PAOLA** nata a Milazzo il 17/01/1963 ed ivi residente in Via Nettuno, n. 90, cod. fisc. CMPPLA63A47F206A, n.q. di proprietaria di un immobile sito nella Via Nettuno, n. 90, distinto in catasto al fg. 4 part. 1109, ha chiesto l'autorizzazione all'occupazione di mq. 17,28 (ml. 14,40 x 1,20) di suolo pubblico, nella suddetta via per la collocazione di un ponteggio per l'esecuzione di opere edili di manutenzione straordinaria, per la durata di giorni sessanta;

-La nota del 01/06/2017 acquisita al protocollo di questo Settore il 12/06/2017 al n. 9080 con la quale la ditta in oggetto ha integrato la pratica con la documentazione mancante come richiesto da questo Settore con nota prot. n. 8462 del 31/05/2017;

**VISTA**

la documentazione che la ditta richiedente ha allegato all'istanza di cui sopra, nonché le dichiarazioni e le autocertificazioni rese ai sensi del DPR n° 445/2000 in uno con la stessa istanza e con la successiva integrazione;

**CONSIDERATO**

che la richiedente, sotto la propria personale responsabilità, ai sensi dell'art. 74 del D.P.R. 28.12.2000, n. 445, ha dichiarato nell'istanza che l'occupazione di suolo pubblico è finalizzata all'esecuzione di lavori di manutenzione straordinaria giusta S.C.I.A. del 28/04/2017;

**VISTO**

l'elaborato grafico allegato all'istanza a firma dell'Ing. Antonino Gitto;

**VISTI:**

- Il parere favorevole reso dal Corpo di P.L con nota prot. n. 7575/PL del 21/07/2017 alle seguenti condizioni:

*"a) L'occupazione sia effettuata nel rispetto del vigente Codice della Strada in particolare dell'art. 21 e del relativo regolamento di esecuzione;*

*b) collocare nel corso dei lavori, a sue cure e spese, idonea segnaletica di preavviso di lavori in corso a protezione e delimitazione della zona;*

*c) Installare idonea segnaletica stradale, conforme a quanto prescritto dal vigente C.d.S.;*

*d) Realizzare ed installare idonea recinzione di cantiere con materiale idoneo e decoroso, in modo da lasciare sufficiente margine alla circolazione veicolare e pedonale;*

*e) Collocare apposite protezioni che impediscano lo spargimento di detriti, liquidi o polveri sulle aree destinate al transito dei veicoli;*

*f) Collocare agli spigoli, sia della recinzione e per tutta la lunghezza del ponteggio, pannelli con strisce di colore bianco e rosso;*

***g) Apporre agli spigoli del ponteggio, una luce rossa, che dovrà essere mantenuta accesa secondo l'orario della pubblica illuminazione;***

*h) I punti di illuminazione, i generatori e le relative linee elettriche provvisorie dovranno essere installate e mantenute nel rispetto della vigente normativa in materia di sicurezza degli impianti;*

*i) Collocare barriere, parapetti e recinzioni sui lati del cantiere ove transitano i pedoni;*

j) Richiedere ordinanza di divieto di sosta, con zona rimozione per tutta la lunghezza del ponteggio, qualora si renda necessario;

k) **Al fine di consentire il transito dei pedoni, stante l'insufficiente larghezza del marciapiede, poiché non rimane spazio per il passaggio, è necessario realizzare sufficiente margine per la circolazione pedonale, inoltre occorre realizzare al di sotto del ponteggio un'altezza utile non inferiore a mt. 2,20;**

l) Lasciare la zona oggetto di concessione libera da qualsiasi materiale di risulta;

m) Non venga arrecato alcun danno al manufatto comunale;

n) Siano fatti salvi i diritti di terzi escludendo questo Ente da qualsiasi responsabilità;

o) Non sia arrecato alcun danno a terzi".

- Il parere favorevole del 3° Servizio del 4° Settore reso alle condizioni di cui alla nota prot. n. 9337 del 14/06/2017;
- Il parere favorevole reso dal 2° Servizio del 2° Settore con nota prot. n. 1868 del 09/06/2017;
- La nota prot. n. 15900 del 08/11/2017 con la quale il 6° Servizio Politica del Territorio ha comunicato che: " la ditta ha prodotto a questo Settore SCIA edilizia n. 175/2017 del 04/05/2017 per manutenzione straordinaria di un edificio ad una elevazione f.t. in Via Nettuno";

#### **VISTE:**

-La nota del 13/09/2017 acquisita al protocollo di questo Settore il 06/10/2017 al n. 14129 con la quale la ditta in oggetto ha chiesto la sospensione della pratica, per problemi tecnici attinenti l'esecuzione dei lavori;

-La nota del 18/10/2017 acquisita al protocollo di questo Settore il 06/11/2017 al n. 15644 e pervenuta a questo Ufficio il 07/11/2017 con la quale la ditta in oggetto ha chiesto la riattivazione della pratica e trasmettendo altresì:

- versamento di € 1145,00 quale pagamento Tosap, come da attestazione n. 37/074-0039 del 16/10/2017, effettuato su c.c.p. n. 11479987;
- versamento di € 572,00 quale pagamento deposito cauzionale, come da attestazione n. 37/074-0041 del 16/10/2017 effettuato su c.c. p. n. 14064984;

#### **CONSIDERATO**

che la ditta richiedente ha provveduto ad effettuare:

- il versamento di € 25,00 per diritti di sopralluogo tecnico, come da attestazione SEZ. 09 UPV 55111 TER 00062719, effettuato su c.c.p. n. 14064984;

#### **VISTO**

il vigente Regolamento per l'occupazione di spazi ed aree pubbliche;

#### **VISTI**

gli atti d'Ufficio;

#### **VISTE**

le leggi Regionali:

- 11.12.1991 n. 48 che recepisce la legge 08.06.1990, n. 142;
- 07.09 1998, n. 23;
- 23.12.2000, n. 30;

#### **VISTO**

il D.L.vo 15.11.1993 n. 507 e successive modificazioni.

### **P R O P O N E**

Per i motivi citati in premessa di autorizzare la ditta **COMPOSTO PAOLA** nata a Milazzo il 17/01/1963 ed ivi residente in Via Nettuno, n. 90, cod. fisc. CMPPLA63A47F206A, n.q. di proprietaria di un immobile sito nella Via Nettuno, n. 90, distinto in catasto al fg. 4 part. 1109 ad occupare **mq. 17,28** (ml. 14,40 x 1,20) di suolo pubblico, nella suddetta via per

la collocazione di un ponteggio per l'esecuzione di opere edili di manutenzione straordinaria, per la durata di giorni sessanta, decorrenti dalla data del rilascio dell'atto autorizzativo, il tutto come rappresentato nell'elaborato grafico citato in premessa che viene allegato al presente atto per farne parte integrante e sostanziale.

La concessione di cui sopra è limitata al periodo di giorni sessanta, eventuale ulteriore pagamento della TOSAP (Tassa occupazione spazi ed aree pubbliche) va regolarizzato presso il 2° Settore 2° Servizio Tributi e Tasse- di questo Ente in concomitanza al rilascio della presente autorizzazione.

La presente autorizzazione non assorbe eventuali autorizzazioni, nulla-osta, pareri, intese, etc. di Enti pubblici o di gestione di pubblici servizi o di privati che leggi o regolamenti vigenti prevedono per la realizzazione delle opere o dei manufatti di che trattasi; autorizzazioni, nullaosta, etc. di cui il titolare deve tempestivamente munirsi e di cui, comunque, deve essere in possesso prima della materiale occupazione del suolo pubblico.

**A fine lavori la ditta dovrà produrre documentazione che indichi le modalità e i luoghi di allontanamento e smaltimento dei materiali di risulta provenienti dai lavori, documento necessario per lo svincolo del deposito cauzionale effettuato dal concessionario.**

La concessione è soggetta al rispetto delle seguenti ulteriori prescrizioni, condizioni e termini:

**A)**

1. Il cantiere deve essere dotato di recinzione avente caratteristiche idonee ad impedire l'accesso agli estranei alle lavorazioni.
2. Tutte le opere provvisorie devono essere allestite con buon materiale e a regola d'arte, proporzionate ed idonee allo scopo; esse devono essere conservate in efficienza per l'intera durata dei lavori. Prima di reimpiegare elementi di ponteggi di qualsiasi tipo si deve provvedere alla loro verifica per eliminare quelli non più idonei.
3. I ponteggi e le impalcature devono essere realizzati, posti in opera e mantenuti nel pieno ed integrale rispetto delle norme dettate dagli artt. da 122 a 140 del decreto legislativo 9 Aprile 2008 n. 81 dettante norme in materia di salute e sicurezza sui posti di lavoro. Per le caratteristiche tecniche e costruttive, le verifiche di sicurezza, l'uso etc. si fa riferimento agli allegati XVIII e XIX del suddetto decreto legislativo.
4. Il transito sotto i ponti a sbalzo o sospesi deve essere impedito con barriere o protetto con l'adozione di misure o cautele adeguate.
5. Va in ogni caso garantito l'ingresso alle attività commerciali, alle abitazioni, ai passi carrabili, etc., posti a piano terra ed aventi accesso autonomo;
6. Il posto di carico e di manovra degli argani a terra dovrà essere delimitato con barriera, per impedire la permanenza ed il transito sottostante i carichi.
7. Quando nelle immediate vicinanze dei ponteggi o del posto di caricamento o sollevamento dei materiali verranno impastati calcestruzzi o malte o eseguite altre operazioni a carattere continuativo, il posto di lavoro dovrà essere protetto da un solido impalcato sovrastante contro la caduta di materiali.
8. Sulla parete esterna dei ponteggi deve essere realizzata una protezione con teli a tutta altezza per evitare lo spargimento di polveri, nonché la collocazione, anche a sbalzo, di un tavolato idoneo a proteggere i passanti da corpi solidi in caduta accidentale.
9. I materiali ed i mezzi in opera debbono essere posti all'interno del recinto.
10. In ogni angolo dovrà essere posta, inoltre, una luce rossa da mantenersi accesa, a cura e spese del titolare, secondo l'orario della pubblica illuminazione;

11. Fino all'altezza di ml. 2,00 dal piano stradale i ponteggi devono essere rivestiti con pannelli a strisce oblique bianche e rosse, come prescritto dal Regolamento di esecuzione e di attuazione del nuovo codice della strada.
12. Le superfici dei ponteggi non possono, salvo espressa autorizzazione dei competenti uffici comunali, essere utilizzati per l'affissione di pubblicità o pannelli pubblicitari.
13. Durante l'installazione e lo smonto dei ponteggi e delle recinzioni, nonché durante i lavori devono essere adottate tutte le cautele atte ad evitare il danneggiamento della carreggiata di Via Nettuno.
14. Non devono essere arrecati pregiudizi alla pubblica illuminazione, ai cartelli della toponomastica ed ai manufatti di proprietà comunale in genere. I pozzetti di ispezione dei servizi a rete devono rimanere sempre ispezionabili dai gestori dei servizi.
15. Non devono essere depositati materiali di risulta sulle aree pubbliche adiacenti a quella occupata.

E' fatto obbligo inoltre:

- a) L'occupazione sia effettuata nel rispetto del vigente Codice della Strada in particolare dell'art. 21 e del relativo regolamento di esecuzione;
- b) collocare nel corso dei lavori, a sue cure e spese, idonea segnaletica di preavviso di lavori in corso a protezione e delimitazione della zona;
- c) Installare idonea segnaletica stradale, conforme a quanto prescritto dal vigente C.d.S.;
- d) Realizzare ed installare idonea recinzione di cantiere con materiale idoneo e decoroso, in modo da lasciare sufficiente margine alla circolazione veicolare e pedonale;
- e) Collocare apposite protezioni che impediscano lo spargimento di detriti, liquidi o polveri sulle aree destinate al transito dei veicoli;
- f) Collocare agli spigoli, sia della recinzione e per tutta la lunghezza del ponteggio, pannelli con strisce di colore bianco e rosso;
- g) **Apporre agli spigoli del ponteggio, una luce rossa, che dovrà essere mantenuta accesa secondo l'orario della pubblica illuminazione;**
- h) I punti di illuminazione, i generatori e le relative linee elettriche provvisorie dovranno essere installate e mantenute nel rispetto della vigente normativa in materia di sicurezza degli impianti;
- i) Collocare barriere, parapetti e recinzioni sui lati del cantiere ove transitano i pedoni;
- j) Richiedere ordinanza di divieto di sosta, con zona rimozione per tutta la lunghezza del ponteggio, qualora si renda necessario;
- k) **Al fine di consentire il transito dei pedoni, stante l'insufficiente larghezza del marciapiede, poiché non rimane spazio per il passaggio, è necessario realizzare sufficiente margine per la circolazione pedonale, inoltre occorre realizzare al di sotto del ponteggio un'altezza utile non inferiore a mt. 2,20;**
- l) Lasciare la zona oggetto di concessione libera da qualsiasi materiale di risulta;
- m) Non venga arrecato alcun danno al manufatto comunale;
- n) Siano fatti salvi i diritti di terzi escludendo questo Ente da qualsiasi responsabilità;
- o) Non sia arrecato alcun danno a terzi.

#### **B)**

L'intera recinzione dovrà essere realizzata in modo da evitare danni a persone e cose restando l'Amministrazione comunale esonerata da qualunque responsabilità civile e penale. Ai crocevia, l'anzidetta recinzione deve essere effettuata in modo tale da consentire una corretta visibilità dell'incrocio.

#### **C)**

Nel caso in cui l'occupazione del suolo è finalizzata alla posa di ponteggi in tubi tipo "Innocenti" per lavori su prospetti degli edifici i ponteggi realizzati non dovranno con il loro peso gravare sui manufatti stradali di proprietà comunale. Gli stessi dovranno avere una base di

appoggio di ampiezza tale da ripartire opportunamente il carico trasmesso sulla superficie stradale in modo da garantire l'integrità della stessa e la preesistente configurazione.

I materiali di risulta o provenienti da demolizioni dovranno **-con tempestività-** essere allontanati da una ditta autorizzata e, quindi, con la esclusione di qualunque abbandono su aree pubbliche adiacenti a quella occupata o su suoli di proprietà comunale o di privati. Il suolo pubblico interessato all'esecuzione dei lavori dovrà, alla conclusione della occupazione, essere lasciato libero da ogni rifiuto.

L'Amministrazione comunale può in qualsiasi momento servirsi, senza alcun corrispettivo, della recinzione prospiciente spazi pubblici per il servizio di pubbliche affissioni.

**D)**

Alla scadenza della concessione, il titolare dovrà provvedere al ripristino della sede stradale e di ogni altro manufatto manomesso a perfetta regola d'arte e comunque con l'impiego di materiali di qualità, forma, dimensioni, colorazione, resistenza, etc..., identici a quelli adoperati per la originaria pavimentazione, pena l'incameramento del deposito cauzionale richiamato in narrativa.

**E)**

In riferimento a quanto prescritto dal vigente Codice della Strada, il titolare della presente autorizzazione dovrà, altresì, adottare tutti gli accorgimenti e precauzioni atti ad evitare danni a persone e cose ed incidenti di qualsiasi natura a terzi. A tal fine, dovrà essere accesa idonea copertura assicurativa per danni arrecati a terzi o al Comune nel corso dei lavori, restando il Comune esonerato da qualsiasi responsabilità penale e civile.

**F)**

Il concessionario è tenuto all'osservanza di tutte le disposizioni vigenti in materia di edilizia, di igiene e sanità pubblica, di polizia urbana, di polizia stradale, nonché all'osservanza di tutte le norme civili e penali che regolano la materia.

**G)**

La concessione potrà in qualsiasi momento essere ritirata ad insindacabile giudizio dell'Ente.

**H)**

La ditta, ove l'occupazione dovesse cessare prima del termine concesso, è tenuta a darne tempestiva comunicazione al fine dell'accertamento dello stato dei luoghi e dell'eventuale rimessa in pristino degli stessi.

Il mancato ripristino di eventuali danneggiamenti comporta l'incameramento automatico del deposito cauzionale fermo restando le responsabilità per eventuali danni provocati dall'inadempiente e la rivalsa per i maggiori oneri sostenuti.

**I)** Di dare atto, ai sensi dell'art. 6 bis della Legge n. 241/1990 e dell'art. 1 comma 9 lett. "c" della legge 190/2012 della insussistenza di cause di conflitti di interesse anche potenziale nei confronti del responsabile del presente procedimento.

**D I S P O N E**

che la presente autorizzazione sia rimessa:

- a) All'Ufficio Tributi e Tasse, per quanto di competenza;
- b) Al 3° Settore Polizia Locale, per quanto di competenza;
- c) Al 1° Settore Servizio Segreteria Generale ai sensi e per gli effetti di cui al 3° comma dell'art. 42 del vigente Regolamento Generale degli Uffici e dei Servizi;
- d) Al 3° Servizio del 4° Settore, per quanto di competenza;
- e) Al 6° Servizio del 4° Settore Politica del Territorio, per quanto di competenza.

Milazzo, li 13/11/2017

**IL COORDINATORE DEL SERVIZIO**  
(*Salvatore Costantino*)



**IL RESPONSABILE DEL PROCEDIMENTO**  
(*Lidia Barranco*)

PLANIMETRIA SCALA 1:100

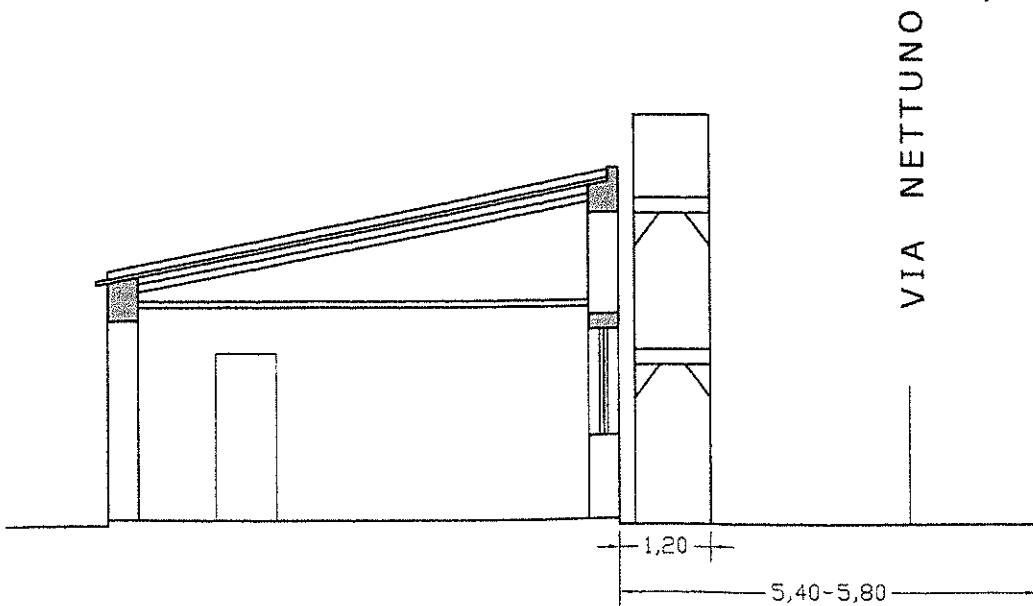
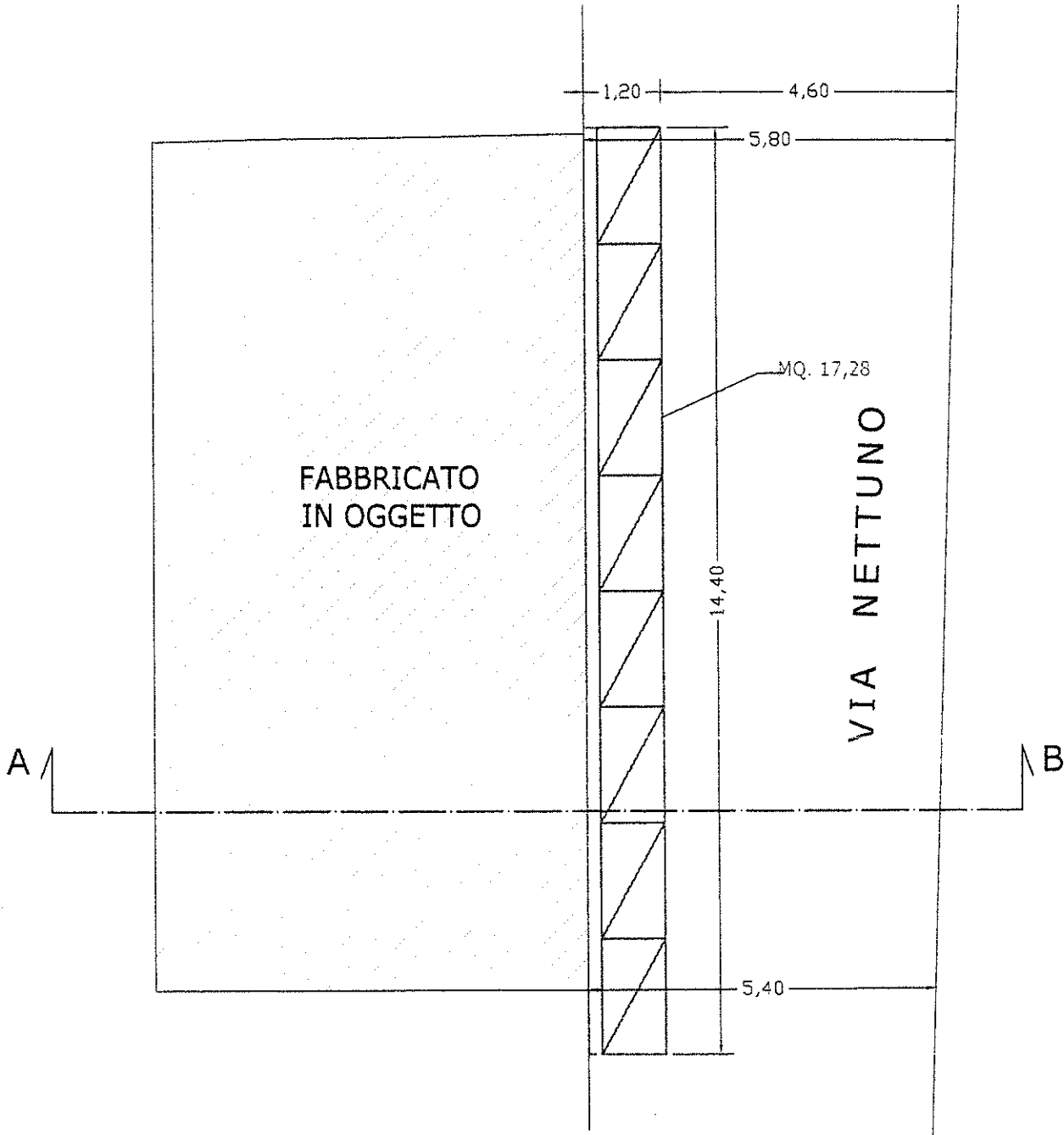



# Municipio della Città di Milazzo

4° Settore

"Ambiente, Territorio e Lavori Pubblici"

OGGETTO: Autorizzazione all'occupazione temporanea di suolo pubblico in Via Nettuno, n. 90 per esecuzione opere edili.

Ditta: **COMPOSTO PAOLA**

Determina Dirigenziale n. 728 del 14.11.2017.

## PARERE SULLA REGOLARITA' TECNICA DELL'ATTO

(art. 53, legge n. 142/90, come recepito dall'art. 1, c.1, lett. i, della L.r. n. 48/91 e modificato dall'art. 12 della L.r. n. 30/2000)

SI ESPRIME "PARERE FAVOREVOLE"

Milazzo.....

Il Funzionario Amministrativo