

COMUNE DI MILAZZO (Prov. Messina)

PROGETTO PER IL RESTAURO E L'ADEGUAMENTO ALLA NORMATIVA VIGENTE DELLA CHIESA DI S.GIUSEPPE SITA NEL COMUNE DI MILAZZO

ELABORATI

CAPITOLATO SPECIALE D'APPALTO

CITTA' DI MILAZZO
4° SETTORE - Lavori Pubblici e Patrimonio
PARERE IN LINEA TECNICA FAVOREVOLE

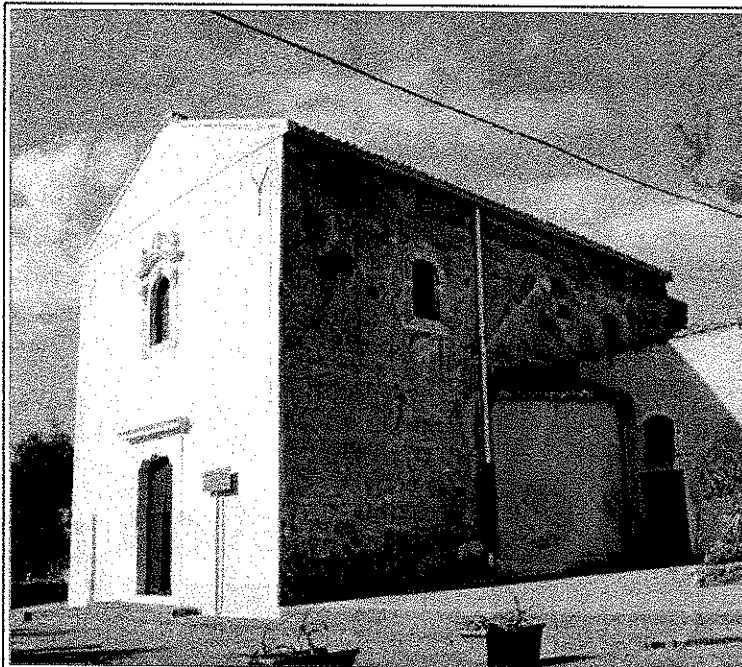

Reso con provvedimento n. 82 del 15.05.2017
dell'importo di Euro 661.090,61
Milazzo, 15.05.2017

Il R.U.P.
Arch. Carmelo Drago

CITTA' DI MILAZZO
4° SETTORE - Lavori Pubblici e Patrimonio
(Validazione ai sensi dell'art.26 D.Lgs n. 50/2016)
Il progetto dell'importo complessivo di Euro 661.090,01
ha formato oggetto di validazione con verbale
del 15.05.2017 cui fa riferimento.
Milazzo, 15.05.2017

Il R.U.P.
Arch. Carmelo Drago

DITTA:

P. Stefano Serbo

ARCH. MELANIA MUSCIANISI PROGETTISTA
MATR. N. 115

ARCH. MELANIA MUSCIANISI

Agg.	05/05/2017		
DATA	30/06/2015		

STUDIO DI ARCHITETTURA E RESTAURO ARCHITETTONICO: Arch. Melania Muscianisi
Piazza Roma, 40 - 98057 Milazzo (Me) - Tel./Fax. 090 9223799

CAPITOLATO SPECIALE D'APPALTO

(articolo 43, commi 3 e seguenti, regolamento generale, D.P.R. 5 dicembre 2010, n. 207)
AGGIORNATO IN CONFORMITA' AL DECRETO LEGISLATIVO N. 50/2016

CAPITOLO I

OGGETTO ED AMMONTARE DELL'APPALTO

CAPO 1 - NATURA E OGGETTO DELL'APPALTO

- Art. 1 – Oggetto dell'appalto
- Art. 2 – Ammontare dell'appalto
- Art. 3 – Modalità di stipula del contratto
- Art. 4 – Categoria prevalente
- Art. 5 – variazioni delle opere progettate

CAPO 2 - DISCIPLINA CONTRATTUALE

- Art. 6 – Documenti che fanno parte del contratto
- Art. 7 – Discordanza negli atti contrattuali - ordine di validità degli atti contrattuali
- Art. 8 – Disposizioni particolari riguardanti l'appalto
- Art. 9 – Fallimento dell'appaltatore
- Art. 10 – Rappresentante dell'appaltatore e domicilio; direttore di cantiere
- Art. 11 – Norme generali sui materiali, i componenti, i sistemi e l'esecuzione
- Art. 12 – Convenzioni europee in materia di valuta e termini

CAPO 3 - TERMINI PER L'ESECUZIONE

- Art. 13 – Consegna e inizio dei lavori
- Art. 14 – Termini per l'ultimazione dei lavori
- Art. 15 – Proroghe
- Art. 16 – Sospensioni ordinate dal direttore dei lavori;
- Art. 17 – Sospensioni ordinate dal R.U.P.;
- Art. 18 – Penali in caso di ritardo
- Art. 19 – Programma esecutivo dei lavori dell'appaltatore e cronoprogramma
- Art. 20 – Inderogabilità dei termini di esecuzione
- Art. 21 – Risoluzione del contratto per mancato rispetto dei termini

CAPO 4 - DISCIPLINA ECONOMICA

- Art. 22 – Anticipazione
- Art. 22 bis – Tracciabilità dei flussi finanziari
- Art. 23 – Pagamenti in acconto
- Art. 24 – Pagamenti a saldo
- Art. 25 – Ritardi nel pagamento delle rate di acconto
- Art. 26 – Ritardi nel pagamento della rata di saldo
- Art. 27 – Revisione prezzi
- Art. 28 – Cessione del contratto e cessione dei crediti

CAPO 5 - CONTABILIZZAZIONE E LIQUIDAZIONE DEI LAVORI

- Art. 29 – Lavori a misura
- Art. 30 – Lavori in economia
- Art. 31 – Valutazione dei manufatti e dei materiali a piè d'opera

CAPO 6 - CAUZIONI E GARANZIE

- Art. 32 – Cauzione provvisoria
- Art. 33 – Garanzia fideiussoria o cauzione definitiva
- Art. 34 – Riduzione delle garanzie
- Art. 35 – Assicurazione a carico dell'impresa

CAPO 7 - DISPOSIZIONI PER L'ESECUZIONE

- Art. 36 – Variazione dei lavori

Art. 37 – Varianti per errori od omissioni progettuali

Art. 38 – Prezzi applicabili ai nuovi lavori e nuovi prezzi

CAPO 8 - DISPOSIZIONI IN MATERIA DI SICUREZZA

Art. 39 – Norme di sicurezza generali

Art. 40 – Sicurezza sul luogo di lavoro

Art. 41 – Piano di sicurezza e di coordinamento

Art. 42 – Piano di sicurezza sostitutivo

Art. 43 – Modifiche e integrazioni al piano di sicurezza e di coordinamento

Art. 44 – Piano operativo di sicurezza

Art. 45 – Osservanza e attuazione dei piani di sicurezza

CAPO 9 - DISCIPLINA DEL SUBAPPALTO

Art. 46 – Subappalto

Art. 47 – Responsabilità in materia di subappalto

Art. 48 – Pagamento dei subappaltatori

CAPO 10 - CONTROVERSIE, MANODOPERA, ESECUZIONE D'UFFICIO

Art. 49 – Accordo bonario

Art. 50 – Definizione delle controversie

Art. 51 – Contratti collettivi e disposizioni sulla manodopera

Art. 52 – Risoluzione del contratto - Esecuzione d'ufficio dei lavori

CAPO 11 - DISPOSIZIONI PER L'ULTIMAZIONE

Art. 53 – Ultimazione dei lavori e gratuita manutenzione

Art. 54 – Termini per il collaudo o per l'accertamento della regolare esecuzione

Art. 55 – Presa in consegna dei lavori ultimati

CAPO 12 - NORME FINALI

Art. 56 – Oneri e obblighi a carico dell'appaltatore

Art. 57 – Obblighi speciali a carico dell'appaltatore

Art. 58 – Proprietà dei materiali di scavo e di demolizione

Art. 59 – Custodia del cantiere

Art. 60 – Cartello di cantiere

Art. 61 – Spese contrattuali, imposte, tasse

CAPITOLO II

CONDIZIONI DI ESECUZIONE

CAPO 1 – QUALITA' E PROVENIENZA DEI MATERIALI

Art. 1 – Condizioni di accettazione

Art. 2 – Scorporo dall'appalto

Art. 3 – Qualità e provenienza dei materiali

CAPO 2 – MODO DI ESECUZIONE DEI LAVORI

Art. 4 – Descrizione dei lavori

CAPO 3 – NORME PER LA MISURAZIONE E VALUTAZIONE DEI LAVORI

Art. 5 – Norme generali

Art. 6 – Demolizioni e rimozioni

Art. 7 – Murature

Art. 8 – Intonaci

Art. 9 – Tinteggiature, coloriture e verniciature

Art. 10 – Pavimenti

Art. 11 – Marmi, Pietre naturali

Art. 12 – Opere in ferro

Art. 13 – Opere murarie di assistenza e completamento

CAPITOLO I

OGGETTO ED AMMONTARE DELL'APPALTO

CAPO 1 – NATURA E OGGETTO DELL'APPALTO

Art.1 – Oggetto dell'appalto

L'appalto ha per oggetto l'esecuzione di tutte le opere, le somministrazioni e le forniture necessarie per la realizzazione delle **Opere di revisione, consolidamento, rimozione parti ammalorate, ristabilimento della coesione della struttura muraria, ripristino finiture, protezione e adeguamento impiantistico alla normativa vigente**, della Chiesa di S. Giuseppe sita nel Comune di Milazzo, provincia di Messina, ivi comprese la mano d'opera e la fornitura di materiali e mezzi, assistenza e prestazioni complementari finalizzate alla completa esecuzione delle opere contrattualmente definite e sinteticamente descritte al presente articolo.

Sono parte integrante dell'appalto tutte le attività di organizzazione e coordinamento delle varie fasi esecutive, delle modalità di fornitura e della disposizione delle attrezzature che dovranno essere eseguite nella piena conformità con tutta la normativa vigente in materia di lavori pubblici inclusa quella relativa alla prevenzione degli infortuni e di tutela e salute dei lavoratori.

Le indicazioni del presente Capitolato, gli elaborati grafici di progetto e le specifiche tecniche allegate forniscono la consistenza quantitativa e qualitativa e le caratteristiche di esecuzione delle opere oggetto del contratto.

L'affidamento dei lavori oggetto del presente Capitolato avverrà con il criterio del minor prezzo determinato mediante ribasso percentuale sull'elenco prezzi posto a base di gara, ex art. 95, comma 4, lettera a) del D. Lgs. 50/2016.

Art. 2 – Ammontare dell'appalto

L'appalto è dato a misura e a corpo.

Gli importi a base d'asta relativi alle opere a corpo ed a misura, sono i seguenti:

IMPORTO COMPLESSIVO DEI LAVORI E' DEFINITO COME SEGUE: € **490.535,13**

di cui:

A. Opere e lavorazioni € **455.786,06**

B. Oneri per la sicurezza (non soggetti a ribasso d'asta) € **34.749,07**

Le opere valutate a corpo sono costituite dagli interventi conoscitivi e di documentazione e gli oneri per la sicurezza. Il resto delle opere è valutato a misura mediante offerta prezzi unitari.

L'importo totale dei lavori dell'appalto è di € **490.535,13** (€ quattrocentonovantamilacinquecentotrentacinque/13).

L'importo contrattuale corrisponde all'importo dei lavori di cui al comma 1, lettera a), al quale deve essere applicato il ribasso percentuale sui prezzi unitari offerto dall'aggiudicatario in sede di gara, aumentato dell'importo degli oneri per la sicurezza e la salute nel cantiere definito al comma 1, lettera b) e non soggetto a ribasso d'asta.

Art. 3 – Modalità di stipula del contratto

Il contratto è stipulato "a misura" - secondo la definizione di cui all'art. 3, comma 1, lettera eeeee) del D. Lgs. 50/2016 - entro 60 giorni dalla data di efficacia dell'aggiudicazione a norma di quanto disposto dall'art. 32, comma 8, del D. Lgs. 50/2016.

L'importo del contratto può variare, in aumento o in diminuzione, in base alle quantità effettivamente eseguite, fermi restando i limiti di cui all'articolo 106 del D. Lgs. 50/2016.

Il ribasso percentuale offerto dall'aggiudicatario in sede di gara si intende offerto e applicato a tutti i prezzi unitari in elenco i quali, così ribassati, costituiscono i prezzi contrattuali da applicare alle singole quantità eseguite.

I prezzi contrattuali sono vincolanti anche per la definizione, valutazione e contabilizzazione di eventuali varianti, addizioni o detrazioni in corso d'opera, qualora ammissibili ed ordinate o autorizzate ai sensi dell'articolo 106 del D. Lgs. 50/2016.

I rapporti ed i vincoli negoziali di cui al presente articolo si riferiscono ai lavori posti a base di gara di cui all'articolo 2, comma 1, lettera a), mentre gli oneri per la sicurezza e la salute nel cantiere di cui all'articolo 2, comma 1, lettera b), costituiscono vincolo negoziale l'importo degli stessi indicati a tale scopo dalla Stazione Appaltante negli atti progettuali.

Art.4 – Categoria prevalente

Ai sensi del DPR 25-1-2000 n.34, tutte le opere sopracitate rientrano nella categoria OG2 "Restauro e manutenzione dei beni immobili sottoposti a tutela ai sensi delle disposizioni in materia di beni culturali e ambientali".

Art. 5 – Variazione delle opere progettate

Le cifre degli importi presuntivi delle diverse categorie di lavoro a misura ed a corpo e delle diverse opere e gruppi di opere, soggetti al medesimo ribasso di asta, potranno variare tanto in più quanto in meno (e ciò sia in via assoluta quanto nelle reciproche proporzioni a seguito di modifiche, aggiunte o soppressioni che l'Amministrazione appaltante riterrà necessario od opportuno apportare al progetto all'atto esecutivo, nell'interesse della buona riuscita e dell'economia dei lavori, senza che l'Appaltatore possa trarne motivi per avanzare pretese di compensi ed indennizzi, di qualsiasi natura e specie) nei limiti e con le prescrizioni di cui agli artt. 10 e 12 del vigente Capitolato Generale d'Appalto adottato con D.M. 19 aprile 2000, n. 145 e dell'art. 25 della Legge Quadro.

L'importo del compenso a corpo, fisso ed invariabile, è soggetto anch'esso al ribasso d'asta.

CAPO 2 – DISCIPLINA CONTRATTUALE

Art. 6 - Documenti che fanno parte del contratto

Fanno parte integrante e sostanziale del contratto d'appalto:

- il capitolato generale d'appalto approvato con decreto ministeriale 19 aprile 2000, n. 145, ancorché non materialmente allegato;
- il presente capitolato speciale d'appalto - parte prima;
- il capitolato speciale d'appalto - parte seconda - prescrizioni tecniche;
- l'elenco dei prezzi unitari;
- gli elaborati grafici del progetto esecutivo;
- il piano di sicurezza e di coordinamento di cui all'articolo 100 del decreto legislativo n.81 del 2008;
- il piano operativo di sicurezza;
- il cronoprogramma di cui all'articolo 40 del regolamento approvato con DPR 207/2010.

Sono contrattualmente vincolanti tutte le leggi e le norme vigenti in materia di lavori pubblici e in particolare:

- la legge 20 marzo 1865, n. 2248, allegato F, per quanto applicabile;
- il D,L.vo n. 50 del 18/4/2016;
- il capitolato generale di appalto approvato con D.M. n. 145 del 19/4/2000, per quanto applicabile;
- il regolamento generale approvato con D.P.R. 5 ottobre 2010, n. 207, limitatamente alle disposizioni non immediatamente abrogate per effetto dell'art. 217, comma 1, lettera u), del decreto legislativo n. 50/2016;
- il D.Lvo n. 81 del 9/4/2008 e succ. mod. ed integrazioni.

Art. 7 - Discordanze negli atti contrattuali - Ordine di validità degli atti contrattuali

Resta espressamente stabilito che nel caso in cui si riscontrassero discordanze tra i diversi atti contrattuali, ai fini interpretativi delle norme, si attribuisce prevalenza alle clausole contenute nei documenti contrattuali nel seguente ordine:

1. Il contratto di affidamento;
2. Il presente Capitolato Speciale;
3. I disciplinari tecnici;
4. Gli elaborati grafici;
5. Le relazioni di progetto;

6. Le stime delle opere;
7. Gli elenchi dei prezzi unitari.

Art. 8 - Disposizioni particolari riguardanti l'appalto

1. La sottoscrizione del contratto e dei suoi allegati da parte dell'appaltatore equivale a dichiarazione di perfetta conoscenza e incondizionata accettazione della legge, dei regolamenti e di tutte le norme vigenti in materia di lavori pubblici, nonché alla completa accettazione di tutte le norme che regolano il presente appalto, e del progetto per quanto attiene alla sua perfetta esecuzione.
2. L'appaltatore dà atto, senza riserva alcuna, della piena conoscenza e disponibilità degli atti progettuali e della documentazione, della disponibilità dei siti, dello stato dei luoghi, delle condizioni pattuite in sede di offerta e di ogni altra circostanza che interessi i lavori, che, come da apposito verbale sottoscritto col responsabile del procedimento, consentono l'immediata esecuzione dei lavori.

Art. 9 - Fallimento dell'appaltatore

3. In caso di fallimento dell'appaltatore la Stazione appaltante si avvale, salvi e senza pregiudizio per ogni altro diritto e azione a tutela dei propri interessi, della procedura prevista dall'art. 110 comma 1 del D. L.gs 50/2016.
4. Qualora l'esecutore sia un'associazione temporanea, in caso di fallimento dell'impresa mandataria o di una impresa mandante trovano applicazione rispettivamente i commi 17 e 18 dell'articolo 48 del D. L.gs 50/2016.

Art. 10 - Rappresentante dell'appaltatore e domicilio; direttore di cantiere

1. L'appaltatore deve eleggere domicilio ai sensi e nei modi di cui all'articolo 2 del capitolato generale d'appalto approvato con D.M. n. 145/2000; a tale domicilio si intendono ritualmente effettuate tutte le intimazioni, le assegnazioni di termini e ogni altra notificazione o comunicazione dipendente dal contratto.
2. L'appaltatore deve altresì comunicare, ai sensi e nei modi di cui all'articolo 3 del capitolato generale d'appalto, le generalità delle persone autorizzate a riscuotere.
3. Qualora l'appaltatore non conduca direttamente i lavori, deve depositare presso la stazione appaltante, ai sensi e nei modi di cui all'articolo 4 del capitolato generale d'appalto, il mandato conferito con atto pubblico a persona idonea, sostituibile su richiesta motivata della stazione appaltante. La direzione del cantiere è assunta dal direttore tecnico dell'impresa o da altro tecnico, abilitato secondo le previsioni del capitolato speciale in rapporto alle caratteristiche delle opere da eseguire. L'assunzione della direzione di cantiere da parte del direttore tecnico avviene mediante delega conferita da tutte le imprese operanti nel cantiere, con l'indicazione specifica delle attribuzioni da esercitare dal delegato anche in rapporto a quelle degli altri soggetti operanti nel cantiere.
4. L'appaltatore, tramite il direttore di cantiere assicura l'organizzazione, la gestione tecnica e la conduzione del cantiere. Il direttore dei lavori ha il diritto di esigere il cambiamento del direttore di cantiere e del personale dell'appaltatore per disciplina, incapacità o grave negligenza. L'appaltatore è in tutti i casi responsabile dei danni causati dall'imperizia o dalla negligenza di detti soggetti, nonché della malafede o della frode nella somministrazione o nell'impiego dei materiali.
5. Ogni variazione del domicilio di cui al comma 1, o delle persona di cui ai commi 2, 3 o 4, deve essere tempestivamente notificata alla Stazione appaltante; ogni variazione della persona di cui al comma 3 deve essere accompagnata dal deposito presso la stazione appaltante del nuovo atto di mandato.

Art. 11 - Norme generali sui materiali, i componenti, i sistemi e l'esecuzione

1. Nell'esecuzione di tutte le lavorazioni, le opere, le forniture, i componenti, anche relativamente a sistemi e sub sistemi di impianti tecnologici oggetto dell'appalto, devono essere rispettate tutte le prescrizioni di legge e di regolamento in materia di qualità, provenienza e accettazione dei materiali e componenti nonché, per quanto concerne la descrizione, i requisiti di prestazione e le modalità di esecuzione di ogni categoria di lavoro, tutte le indicazioni contenute o richiamate contrattualmente nel capitolato speciale di appalto, negli elaborati grafici del progetto esecutivo e nella descrizione delle singole voci allegata allo stesso capitolato.
2. Per quanto riguarda l'accettazione, la qualità e l'impiego dei materiali, la loro provvista, il luogo della loro provenienza e l'eventuale sostituzione di quest'ultimo, si applicano rispettivamente gli articoli 15, 16 e 17 del capitolato generale d'appalto.

Art. 12 – Convenzioni europee in materia di valuta e termini

1. Tutti gli atti predisposti dal Committente per ogni valore in cifra assoluta indicano la denominazione in euro.

2. Tutti gli atti predisposti dal Committente per ogni valore contenuto in cifra assoluta, ove non diversamente specificato, devono intendersi I.V.A. esclusa.
3. Tutti i termini di cui al presente capitolato d'oneri, se non diversamente stabilito nella singola disposizione, sono computati in conformità al Regolamento CEE 3 giugno 1971, n. 1182.

CAPO 3 - TERMINI PER L'ESECUZIONE

Art. 13 - Consegna e inizio dei lavori

1. L'esecuzione dei lavori ha inizio dopo la stipula del formale contratto, in seguito a consegna, risultante da apposito verbale, da effettuarsi **secondo norma**, previa convocazione dell'esecutore.
2. E' facoltà della Stazione appaltante procedere in via d'urgenza, alla consegna dei lavori, anche nelle more della stipulazione formale del contratto, ai sensi dell'articolo 32, comma 8, del D. L.gs 50/2016; in tal caso il direttore dei lavori indica espressamente sul verbale le lavorazioni da iniziare immediatamente.
3. Se nel giorno fissato e comunicato l'appaltatore non si presenta a ricevere la consegna dei lavori, il direttore dei lavori fissa un nuovo termine perentorio, non inferiore a 5 giorni e non superiore a 15; i termini per l'esecuzione decorrono comunque dalla data della prima convocazione. Decorso inutilmente il termine anzidetto è facoltà della Stazione appaltante di risolvere il contratto e incamerare la cauzione, ferma restando la possibilità di avvalersi della garanzia fideiussoria al fine del risarcimento del danno, senza che ciò possa costituire motivo di pretese o eccezioni di sorta. Qualora sia indetta una nuova procedura per l'affidamento del completamento dei lavori, l'aggiudicatario è escluso dalla partecipazione in quanto l'inadempimento è considerato grave negligenza accertata.
4. L'appaltatore deve trasmettere alla Stazione appaltante, prima dell'inizio dei lavori, la documentazione di avvenuta denuncia di inizio lavori effettuata agli enti previdenziali, assicurativi ed antinfortunistici, inclusa la Cassa edile ove dovuta; egli trasmette altresì, l'originale o copia autenticata ai sensi delle vigenti disposizioni di legge del Documento Unico di Regolarità Contributiva (DURC). Il DURC è altresì trasmesso in occasione di ciascun pagamento in acconto o in saldo, anche in relazione alle eventuali imprese subappaltatrici che abbiano personale dipendente.

Art. 14 - Termini per l'ultimazione dei lavori

1. Il tempo utile per ultimare tutti i lavori compresi nell'appalto è fissato in giorni **280 (duecentottanta)** decorrenti dalla data del verbale di consegna dei lavori.
2. Nel calcolo del tempo contrattuale si è tenuto conto delle ferie contrattuali e della prevedibile incidenza dei giorni di andamento stagionale sfavorevole.
3. L'appaltatore si obbliga alla rigorosa ottemperanza del cronoprogramma dei lavori che potrà fissare scadenze inderogabili per l'approntamento delle opere necessarie all'inizio di forniture e lavori da effettuarsi da altre ditte per conto della Stazione appaltante ovvero necessarie all'utilizzazione, prima della fine dei lavori e previo certificato di collaudo o certificato di regolare esecuzione, riferito alla sola parte funzionale delle opere.

Art. 15 - Proroghe

1. L'appaltatore, qualora per causa a esso non imputabile, non sia in grado di ultimare i lavori nel termine contrattuale di cui all'articolo 14, può chiedere la proroga, presentando apposita richiesta motivata almeno 45 giorni prima della scadenza del termine di cui all'articolo 14.
2. In deroga a quanto previsto al comma 1, la richiesta può essere presentata anche qualora manchino meno 8 di 45 giorni alla scadenza del termine di cui all'articolo 14, comunque prima di tale scadenza, qualora le cause che hanno determinato la richiesta si siano verificate posteriormente; in questo caso la richiesta deve essere motivata anche in relazione alla specifica circostanza della tardività.
3. La richiesta è presentata al direttore di lavori il quale la trasmette tempestivamente al R.U.P., corredata dal proprio parere; qualora la richiesta sia presentata direttamente al R.U.P. questi acquisisce tempestivamente il parere del direttore dei lavori.
4. La proroga è concessa o negata con provvedimento scritto del R.U.P. entro 30 giorni dal ricevimento della richiesta; il R.U.P. può prescindere dal parere del direttore dei lavori qualora questi non si esprima entro 10 giorni e può discostarsi dallo stesso parere; nel provvedimento è riportato il parere del direttore dei lavori qualora questo sia difforme dalle conclusioni del R.U.P.
5. Nei casi di cui al comma 2 i termini di 30 giorni e di 10 giorni di cui al comma 4 sono ridotti rispettivamente a 10 giorni e a 3 giorni; negli stessi casi qualora la proroga sia concessa formalmente dopo la scadenza del termine di cui all'articolo 14, essa ha effetto retroattivo a partire da tale ultimo termine.

6. La mancata determinazione del R.U.P. entro i termini di cui al presente articolo costituisce rigetto della richiesta.

Art. 16 - Sospensioni ordinate dal direttore dei lavori

1. Qualora cause di forza maggiore, condizioni climatologiche oggettivamente eccezionali od altre circostanze speciali che impediscano in via temporanea che i lavori procedano utilmente a regola d'arte, la direzione dei lavori d'ufficio o su segnalazione dell'appaltatore può ordinare la sospensione dei lavori redigendo apposito verbale sentito l'appaltatore; costituiscono circostanze speciali le situazioni che determinano la necessità di procedere alla redazione di una variante in corso d'opera nei casi previsti dall'articolo 106, comma 1, lettere a), b), c), d) ed e), del D. L.gs 50/2016; per le sospensioni di cui al presente articolo nessun indennizzo spetta all'appaltatore.

2. Il verbale di sospensione deve contenere:

- a) l'indicazione dello stato di avanzamento dei lavori;
- b) l'adeguata motivazione a cura della direzione dei lavori;
- c) l'eventuale imputazione delle cause ad una delle parti o a terzi, se del caso anche con riferimento alle risultanze del verbale di consegna o alle circostanze sopravvenute.

3. Il verbale di sospensione, controfirmato dall'appaltatore, deve pervenire al R.U.P. entro il quinto giorno naturale successivo alla sua redazione e deve essere restituito controfirmato dallo stesso o dal suo delegato; qualora il R.U.P. non si pronunci entro 5 giorni dal ricevimento, il verbale si dà per riconosciuto e accettato dalla Stazione appaltante.

4. Qualora l'appaltatore non intervenga alla firma del verbale di sospensione o rifiuti di sottoscriverlo, oppure apponga sullo stesso delle riserve, si procede a norma dell'articolo 107 comma 4 del D. L.gs 50/2016.

5. In ogni caso la sospensione opera dalla data di redazione del verbale, accettato dal R.U.P. o sul quale si sia formata l'accettazione tacita; non possono essere riconosciute sospensioni, e i relativi verbali non hanno alcuna efficacia, in assenza di adeguate motivazioni o le cui motivazioni non siano riconosciute adeguate da parte del R.U.P.

6. Il verbale di sospensione ha efficacia dal quinto giorno antecedente la sua presentazione al R.U.P., qualora il predetto verbale gli sia stato trasmesso dopo il quinto giorno dalla redazione oppure rechi una data di decorrenza della sospensione anteriore al quinto giorno precedente la data di trasmissione.

7. Non appena cessate le cause della sospensione il direttore dei lavori redige il verbale di ripresa che, oltre a richiamare il precedente verbale di sospensione, deve indicare i giorni di effettiva sospensione e il conseguente nuovo termine contrattuale dei lavori differito di un numero di giorni pari all'accertata durata della sospensione.

8. Il verbale di ripresa dei lavori è controfirmato dall'appaltatore e trasmesso al R.U.P.; esso è efficace dalla data della sua redazione; al verbale di ripresa dei lavori si applicano le disposizioni di cui ai commi 3 e 4.

9. Le disposizioni del presente articolo si applicano anche a sospensioni parziali e riprese parziali che abbiano per oggetto parti determinate dei lavori, da indicare nei relativi verbali; in tal caso il differimento dei termini contrattuali è pari ad un numero di giorni costituito dal prodotto dei giorni di sospensione per il rapporto tra l'ammontare dei lavori sospesi e l'importo totale dei lavori previsto nello stesso periodo secondo il programma esecutivo dei lavori di cui all'articolo 19.

Art. 17 - Sospensioni ordinate dal R.U.P.

1. Il R.U.P. può ordinare la sospensione dei lavori per cause di pubblico interesse o particolare necessità; l'ordine è trasmesso contemporaneamente all'appaltatore e al direttore dei lavori ed ha efficacia dalla data di emissione.

2. Lo stesso R.U.P. determina il momento in cui sono venute meno le ragioni di pubblico interesse o di particolare necessità che lo hanno indotto ad ordinare la sospensione dei lavori ed emette l'ordine di ripresa, trasmesso tempestivamente all'appaltatore e al direttore dei lavori.

3. Per quanto non diversamente disposto dal presente articolo, agli ordini di sospensione e di ripresa emessi dal R.U.P. si applicano le disposizioni dell'articolo 16, commi 2, 4, 7, 8 e 9, in materia di verbali di sospensione e di ripresa dei lavori, in quanto compatibili.

9

4. Qualora la sospensione, o le sospensioni se più di una, durino per un periodo di tempo superiore ad un quarto della durata complessiva prevista dall'articolo 14, o comunque quando superino 6 mesi complessivamente, l'appaltatore può richiedere lo scioglimento del contratto senza indennità; la Stazione appaltante può opporsi allo scioglimento del contratto ma, in tal caso, riconosce al medesimo la rifusione dei maggiori oneri derivanti dal prolungamento della sospensione oltre i termini suddetti, iscrivendoli nella documentazione contabile.

Art. 18 - Penali in caso di ritardo

1. Nel caso di mancato rispetto del termine stabilito per l'ultimazione dei lavori, per ogni giorno naturale consecutivo di ritardo viene applicata una penale pari allo **0,5 per mille** dell'ammontare netto contrattuale.
2. L'importo complessivo della penale non può superare il 10 per cento dell'importo contrattuale; qualora i ritardi siano tali da comportare una penale di importo superiore alla predetta percentuale trova applicazione l'articolo 21, in materia di risoluzione del contratto.
3. L'applicazione delle penali di cui al presente articolo non pregiudica il risarcimento di eventuali danni o ulteriori oneri sostenuti dalla Stazione appaltante a causa dei ritardi.

Art. 19 – Programma esecutivo dei lavori dell'appaltatore e cronoprogramma

1. Entro **trenta** giorni dalla sottoscrizione del contratto, e comunque prima dell'inizio dei lavori, l'appaltatore predispone e consegna alla direzione lavori un proprio programma esecutivo dei lavori, elaborato in relazione alle proprie tecnologie, alle proprie scelte imprenditoriali e alla propria organizzazione lavorativa; tale programma deve riportare per ogni lavorazione, le previsioni circa il periodo di esecuzione nonché l'ammontare presunto, parziale e progressivo, dell'avanzamento dei lavori alle date contrattualmente stabilite per la liquidazione dei certificati di pagamento deve essere coerente con i tempi contrattuali di ultimazione e deve essere approvato dalla direzione lavori, mediante apposizione di un visto, entro cinque giorni dal ricevimento. Trascorso il predetto termine senza che la direzione lavori si sia pronunciata il programma esecutivo dei lavori si intende accettato, fatte salve palesi illogicità o indicazioni erronee incompatibili col rispetto dei termini di ultimazione.
2. Il programma esecutivo dei lavori dell'appaltatore può essere modificato o integrato dalla Stazione appaltante, mediante ordine di servizio, ogni volta che sia necessario alla miglior esecuzione dei lavori e in particolare:
 - a) per il coordinamento con le prestazioni o le forniture di imprese o altre ditte estranee al contratto;
 - b) per l'intervento o il mancato intervento di società concessionarie di pubblici servizi le cui reti siano coinvolte in qualunque modo con l'andamento dei lavori, purché non imputabile ad inadempimenti o ritardi della Stazione committente;
 - c) per l'intervento o il coordinamento con autorità, enti o altri soggetti diversi dalla Stazione appaltante, che abbiano giurisdizione, competenze o responsabilità di tutela sugli immobili, i siti e le aree comunque interessate dal cantiere; a tal fine non sono considerati soggetti diversi le società o aziende controllate o partecipate dalla Stazione appaltante o soggetti titolari di diritti reali sui beni in qualunque modo interessati dai lavori intendendosi, in questi casi, ricondotta la fattispecie alla responsabilità gestionale della Stazione appaltante;
 - d) per la necessità o l'opportunità di eseguire prove sui campioni, prove di carico e di tenuta e funzionamento degli impianti, nonché collaudi parziali o specifici;
 - e) qualora sia richiesto dal coordinatore per la sicurezza e la salute nel cantiere, in ottemperanza al decreto legislativo n. 81 del 2008. In ogni caso il programma esecutivo dei lavori deve essere coerente con il piano di sicurezza e di coordinamento del cantiere, eventualmente integrato ed aggiornato.
3. I lavori sono comunque eseguiti nel rispetto del cronoprogramma predisposto dalla Stazione appaltante e integrante il progetto esecutivo; tale cronoprogramma può essere modificato dalla Stazione appaltante al verificarsi delle condizioni di cui al comma 2.
4. In caso di consegna parziale, il programma di esecuzione dei lavori di cui al comma 1 deve prevedere la realizzazione prioritaria delle lavorazioni sulle aree e sugli immobili disponibili; qualora dopo la realizzazione delle predette lavorazioni permangano le cause di indisponibilità si applica l'articolo 107 del D. L.gs 50/2016.

Art. 20 - Inderogabilità dei termini di esecuzione

1. Non costituiscono motivo di proroga dell'inizio dei lavori, della loro mancata regolare o continuativa conduzione secondo il relativo programma o della loro ritardata ultimazione:
 - a) il ritardo nell'installazione del cantiere e nell'allacciamento alle reti tecnologiche necessarie al suo funzionamento, per l'approvvigionamento dell'energia elettrica e dell'acqua;
 - b) l'adempimento di prescrizioni, o il rimedio a inconvenienti o infrazioni riscontrate dal direttore dei lavori o dagli organi di vigilanza in materia sanitaria e di sicurezza, ivi compreso il coordinatore per la sicurezza in fase di esecuzione, se nominato;
 - c) l'esecuzione di accertamenti integrativi che l'appaltatore ritenesse di dover effettuare per la esecuzione delle opere di fondazione, delle strutture e degli impianti, salvo che siano ordinati dalla direzione dei lavori o espressamente approvati da questa;
 - d) il tempo necessario per l'esecuzione di prove sui campioni, di sondaggi, analisi e altre prove assimilabili;

- e) il tempo necessario per l'espletamento degli adempimenti a carico dell'appaltatore comunque previsti dal capitolato speciale d'appalto o dal capitolato generale d'appalto;
 - f) le eventuali controversie tra l'appaltatore e i fornitori, subappaltatori, affidatari, altri incaricati;
 - g) le eventuali vertenze a carattere aziendale tra l'appaltatore e il proprio personale dipendente.
 - h) le sospensioni disposte dalla Stazione appaltante, dal Direttore dei lavori, dal Coordinatore per la sicurezza in fase di esecuzione o dal R.U.P. per inosservanza delle misure di sicurezza dei lavoratori nel cantiere o inosservanza degli obblighi retributivi, contributivi, previdenziali o assistenziali nei confronti dei lavoratori impiegati nel cantiere;
 - i) le sospensioni disposte dal personale ispettivo del Ministero del lavoro e della previdenza sociale in relazione alla presenza di personale non risultante dalle scritture o da altra documentazione obbligatoria o in caso di reiterate violazioni della disciplina in materia di superamento dei tempi di lavoro, di riposo giornaliero e settimanale, ai sensi dell'articolo 36-bis, comma 1, del decreto-legge 4 luglio 2006, n. 223, convertito con modificazioni dalla legge n. 248 del 4/8/2006, sostituita dall'art. 5 della legge 3 agosto 2007 n. 123.
2. Non costituiscono altresì motivo di differimento dell'inizio dei lavori, della loro mancata regolare o continuativa conduzione secondo il relativo programma o della loro ritardata ultimazione i riardi o gli inadempimenti di ditte, imprese, fornitori, tecnici o altri, titolari di rapporti contrattuali con la Stazione appaltante, se l'appaltatore non abbia tempestivamente denunciato per iscritto alla Stazione appaltante medesima le cause imputabili a dette ditte, imprese o fornitori o tecnici.
3. Le cause di cui ai commi 1 e 2 non possono costituire motivo per la richiesta di proroghe di cui all'articolo 15, di sospensione dei lavori di cui all'articolo 16, per la disapplicazione delle penali di cui all'articolo 18, né per l'eventuale risoluzione del Contratto ai sensi dell'articolo 21.

Art. 21 - Risoluzione del contratto per mancato rispetto dei termini

1. L'eventuale ritardo imputabile all'appaltatore rispetto ai termini per l'ultimazione dei lavori o sulle scadenze esplicitamente fissate allo scopo dal programma temporale superiore a **sessanta giorni** naturali consecutivi produce la risoluzione del contratto, a discrezione della Stazione appaltante e senza obbligo di ulteriore motivazione, ai sensi dell'articolo corrispondente del regolamento generale.
2. La risoluzione del contratto trova applicazione dopo la formale messa in mora dell'appaltatore con assegnazione di un termine per compiere i lavori e in contraddittorio con il medesimo appaltatore.
3. Nel caso di risoluzione del contratto la penale di cui all'articolo 18, comma 1, è computata sul periodo determinato sommando il ritardo accumulato dall'appaltatore rispetto al programma esecutivo dei lavori e il termine assegnato dal direttore dei lavori per compiere i lavori con la messa in mora di cui al comma 2.
4. Sono dovuti dall'appaltatore i danni subiti dalla Stazione appaltante in seguito alla risoluzione del contratto, comprese le eventuali maggiori spese connesse al completamento dei lavori affidati a terzi. Per il risarcimento di tali danni la stazione appaltante può mantenere qualunque somma maturata a credito dell'appaltatore in ragione dei lavori eseguiti, nonché rivalersi sulla garanzia fideiussoria.

CAPO 4 - DISCIPLINA ECONOMICA

Art. 22 – Anticipazione

1. All'appaltatore verrà corrisposta, alle condizioni e con le modalità indicate all'art. 35, comma 18 del D. L.gs 50/2016, un'anticipazione pari al 20% (venti per cento) sul valore del Contratto.

Art. 22 bis – Tracciabilità dei flussi finanziari

1. L'appaltatore si assume l'obbligo di tracciabilità dei flussi finanziari, come previsto dall'art. 3, comma 8, della legge 13 agosto 2010, n. 136 e successive modificazioni e integrazioni (D.L. 12/11/2010 n. 187 convertito con modificazioni in Legge 17/12/2010 n. 217) e dalle Determinazioni dell'Autorità per la Vigilanza sui Contratti Pubblici n.8 del 18 novembre 2010 e n.10 del 22 dicembre 2010. Ai sensi e per gli effetti di tale normativa, i pagamenti saranno effettuati dal Tesoriere Provinciale, esclusivamente a mezzo bonifico. L'appaltatore si obbliga a comunicare alla Stazione Appaltante il/i numero/i di c/c bancario o postale acceso presso banche o presso la società Poste italiane S.p.A, appositamente dedicati alle commesse pubbliche nonché le generalità ed il codice fiscale della/e persona/e delegata/e ad operare su di esso/i. Tale comunicazione deve essere inviata all'Ente appaltante entro 7 giorni dall'accensione del/i c/c dedicato/i o dalla loro prima utilizzazione in operazioni finanziarie relative a commesse pubbliche. L'omessa, tardiva o incompleta comunicazione dei suddetti elementi informativi comporta l'applicazione, da parte della Prefettura – UTG competente, della sanzione prevista dall'art. 6, comma 4 della legge 13 agosto 2010, n. 136 e successive modificazioni e integrazioni.

2. Le fatture dovranno essere emesse con gli estremi della banca, del relativo codice IBAN, nonché del Codice Identificativo della Gara (CIG) e del Codice Unico di Progetto (CUP) relativi al presente appalto.
3. Il presente contratto si intenderà espressamente risolto qualora le transazioni riguardanti il contratto medesimo, non vengano eseguite in conformità a quanto stabilito dall'art. 3 della Legge 13 agosto 2010, n.136 e successive modificazioni e integrazioni.
4. Il mancato utilizzo del bonifico bancario o postale ovvero degli altri strumenti idonei a consentire la piena tracciabilità delle operazioni finanziarie relative al contratto determinerà la risoluzione di diritto del contratto stesso.
5. L'appaltatore si obbliga inoltre ad inserire o a far inserire, a pena di nullità assoluta, nei contratti sottoscritti con i subappaltatori o subcontraenti della filiera delle imprese interessate al presente appalto, un'apposita clausola con la quale ciascuno di essi assume gli obblighi di tracciabilità dei flussi finanziari di cui all'art. 3 della Legge 13 agosto 2010, n. 136 e successive modificazioni e integrazioni.

Art. 23 - Pagamenti in acconto

1. Ai sensi dell'art. 35, comma 18 del D. L.gs 50/2016, sarà corrisposta in favore dell'appaltatore un'anticipazione pari al 20% dell'importo contrattuale alle condizioni ivi stabilite. I pagamenti avvengono per stati di avanzamento, mediante emissione di certificato di pagamento ogni volta che i lavori eseguiti, contabilizzati ai sensi degli articoli 29, al netto del ribasso d'asta, comprensivi della relativa quota degli oneri per la sicurezza, al netto delle trattenute e delle ritenute operate a qualsiasi titolo, nonché della ritenuta di cui al comma 2, raggiungano un importo non inferiore a **euro 50.000,00 (diconsi euro cinquantamila/00)** da cui sarà decurtata, pro quota, l'anticipazione suddetta.
2. A garanzia dell'osservanza delle norme e delle prescrizioni dei contratti collettivi, delle leggi e dei regolamenti sulla tutela, protezione, assicurazione, assistenza e sicurezza fisica dei lavoratori, sull'importo netto progressivo dei lavori è operata una ritenuta dello 0,50 per cento ai sensi dell'art. 7 comma 2 del Capitolato Generale di Appalto, da liquidarsi, nulla ostando, in sede di conto finale.
3. Entro i **45** giorni successivi all'avvenuto raggiungimento dell'importo dei lavori eseguiti di cui al comma 1, il direttore dei lavori redige la relativa contabilità ed emette il relativo S.A.L. che deve recare la dicitura: «lavori a tutto il»; il responsabile del procedimento emette, entro lo stesso termine, il conseguente certificato di pagamento con l'indicazione della data.
4. La Stazione appaltante provvede al pagamento del predetto certificato entro i successivi **30 giorni**, mediante emissione dell'apposito mandato e alla successiva erogazione a favore dell'appaltatore, previa presentazione di regolare fattura fiscale.
5. Qualora i lavori rimangano sospesi per un periodo superiore a 90 giorni, per cause non dipendenti dall'appaltatore, si provvede alla redazione dello stato di avanzamento e all'emissione del certificato di pagamento, prescindendo dall'importo minimo di cui al comma 1.
6. L'emissione di ogni certificato di pagamento da parte del responsabile unico del procedimento, è subordinata **all'acquisizione del DURC**.

Art. 24 - Pagamenti a saldo

1. Il conto finale dei lavori è redatto **entro il primo trimestre successivo** alla data della loro ultimazione, accertata con apposito verbale; è sottoscritto dal direttore di lavori e trasmesso al responsabile del procedimento. Col conto finale è accertato e proposto l'importo della rata di saldo, qualunque sia il suo ammontare, la cui liquidazione definitiva ed erogazione è soggetta alle verifiche di collaudo o di regolare esecuzione ai sensi del comma 3.
2. Il conto finale dei lavori deve essere sottoscritto dall'appaltatore, su richiesta del responsabile del procedimento, entro il termine perentorio di **30 giorni**; se l'appaltatore non firma il conto finale nel termine indicato, o se lo firma senza confermare le domande già formulate nel registro di contabilità, il conto finale si ha come da lui definitivamente accettato. Il responsabile del procedimento formula in ogni caso una sua relazione al conto finale.
3. La rata di saldo, unitamente alle ritenute di cui all'articolo 23, comma 2, nulla ostando, è pagata entro 90 giorni dopo l'avvenuta emissione del certificato di collaudo provvisorio o del certificato di regolare esecuzione, previa presentazione di regolare fattura fiscale.
4. Il pagamento della rata di saldo, disposto previa garanzia fideiussoria ai sensi dell'art. 103 comma 6 del D. L.gs 50/2016, non costituisce presunzione di accettazione dell'opera, ai sensi dell'articolo 1666, secondo comma, del codice civile.
5. Ai sensi dell'art. 102 comma 3 e dell'art. 103 comma 6 del D. L.gs 50/2016, la garanzia fideiussoria di cui al comma 4 deve avere validità ed efficacia fino a due anni dopo l'emissione del certificato di collaudo provvisorio o del certificato di regolare esecuzione e alle seguenti condizioni:

- a) importo garantito almeno pari all'importo della rata di saldo, maggiorato dell'I.V.A. all'aliquota di legge, maggiorato altresì del tasso legale di interesse applicato al periodo di due anni;
 - b) la garanzia ha efficacia dalla data di erogazione della rata di saldo e si estingue due anni dopo l'emissione del certificato di collaudo provvisorio;
 - c) la garanzia deve essere prestata mediante presentazione di atto di fideiussione rilasciato da una banca o da un intermediario finanziario autorizzato o polizza fideiussoria rilasciata da impresa di assicurazione, conforme allo schema tipo di cui all'art. 103 comma 9 del D. L.gs 50/2016.
6. Il pagamento della rata di saldo è subordinato all'acquisizione del DURC.
7. Salvo quanto disposto dall'articolo 1669 del codice civile, l'appaltatore risponde per la difformità ed i vizi dell'opera, ancorché riconoscibili, purché denunciati dal soggetto appaltante prima che il certificato di collaudo o il certificato di regolare esecuzione assuma carattere definitivo.

Art. 25 – Ritardi nel pagamento delle rate di acconto

1. Non sono dovuti interessi per i primi 45 giorni intercorrenti tra il verificarsi delle condizioni e delle circostanze per l'emissione del certificato di pagamento ai sensi dell'articolo 23 e la sua effettiva emissione e messa a disposizione della Stazione appaltante per la liquidazione; trascorso tale termine senza che sia emesso il certificato di pagamento, sono dovuti all'appaltatore gli interessi legali per i primi 60 giorni di ritardo; trascorso infruttuosamente anche questo termine spettano all'appaltatore gli interessi di mora nella misura stabilita dalle vigenti disposizioni in materia. Non sono dovuti interessi per i primi 30 giorni intercorrenti tra l'emissione del certificato di pagamento e il suo effettivo pagamento a favore dell'appaltatore; trascorso tale termine senza che la Stazione appaltante abbia provveduto al pagamento, sono dovuti all'appaltatore gli interessi legali per i primi 60 giorni di ritardo; trascorso infruttuosamente anche questo termine spettano all'appaltatore gli interessi di mora nella misura stabilita dalle vigenti disposizioni in materia.
2. Il pagamento degli interessi di cui al presente articolo avviene d'ufficio in occasione del pagamento, in acconto o a saldo, immediatamente successivo, senza necessità di domande o riserve; il pagamento dei predetti interessi prevale sul pagamento delle somme a titolo di esecuzione dei lavori.
3. E' facoltà dell'appaltatore, trascorsi i termini di cui ai commi precedenti, ovvero nel caso in cui l'ammontare delle rate di acconto, per le quali non sia stato tempestivamente emesso il certificato o il titolo di spesa, raggiunga il quarto dell'importo netto contrattuale, di agire ai sensi dell'articolo 1460 del codice civile, rifiutando di adempiere alle proprie obbligazioni se la Stazione appaltante non provveda contemporaneamente al pagamento integrale di quanto maturato; in alternativa, è facoltà dell'appaltatore, previa costituzione in mora della Stazione appaltante, promuovere il giudizio dinnanzi al giudice ordinario per la dichiarazione di risoluzione del contratto, trascorsi 60 giorni dalla data della predetta costituzione in mora.

Art. 26 - Ritardi nel pagamento della rata di saldo

1. Per il pagamento della rata di saldo in ritardo rispetto al termine stabilito all'articolo 24, comma 3, per causa imputabile alla Stazione appaltante, sulle somme dovute decorrono gli interessi legali.
2. Qualora il ritardo nelle emissioni dei certificati o nel pagamento delle somme dovute a saldo si protragga per ulteriori 60 giorni, oltre al termine stabilito al comma 1, sulle stesse somme sono dovuti gli interessi di mora.

Art. 27 - Revisione prezzi

1. E' esclusa qualsiasi revisione dei prezzi e non trova applicazione il comma 1 dell'articolo 1664 del codice civile.

Art. 28- Cessione del contratto e cessione dei crediti

1. E' vietata la cessione del contratto sotto qualsiasi forma; ogni atto contrario è nullo di diritto. E' ammessa la cessione dei crediti, ai sensi del combinato disposto dell'articolo 106 comma 13 del D.Lgs. 50/2016 e della legge 21 febbraio 1991, n. 52, a condizione che il cessionario sia un istituto bancario o un intermediario finanziario iscritto nell'apposito Albo presso la Banca d'Italia.
2. Il contratto di cessione, stipulato mediante atto pubblico o scrittura privata autenticata, deve essere notificato alla Stazione Appaltante in originale o in copia autenticata, prima o contestualmente al certificato di pagamento sottoscritto dal responsabile unico del procedimento.

CAPO 5 - CONTABILIZZAZIONE E LIQUIDAZIONE DEI LAVORI

Art. 29 - Lavori a misura

1. La misurazione e la valutazione dei lavori a misura sono effettuate secondo le specificazioni date nelle norme del capitolato speciale e nell'enunciazione delle singole voci in elenco; in caso diverso sono utilizzate per la valutazione dei lavori le dimensioni nette delle opere eseguite rilevate in loco, senza che l'appaltatore possa far valere criteri di misurazione o coefficienti moltiplicatori che modifichino le quantità realmente poste in opera.
2. Non sono comunque riconosciuti nella valutazione ingrossamenti o aumenti dimensionali di alcun genere non rispondenti ai disegni di progetto se non saranno stati preventivamente autorizzati dal direttore dei lavori.
3. Nel corrispettivo per l'esecuzione dei lavori a misura s'intende sempre compresa ogni spesa occorrente per dare l'opera compiuta sotto le condizioni stabilite dal presente capitolato e secondo i tipi indicati e previsti negli atti progettuali.
4. La contabilizzazione delle opere e delle forniture verrà effettuata applicando alle quantità eseguite i prezzi unitari dell'elenco dei prezzi unitari di cui all'articolo 3, comma 3, del presente capitolato.
5. Gli oneri per la sicurezza, di cui all'articolo 2, sono valutati sulla base dei prezzi dei lavori desumibili negli atti progettuali e sul bando di gara, con le quantità rilevabili ai sensi del presente articolo.

Art. 30 - Lavori in economia

1. La contabilizzazione dei lavori in economia è effettuata secondo i prezzi unitari contrattuali per l'importo delle prestazioni e delle somministrazioni fatte dall'impresa stessa, con le modalità previste dall'articolo 179 del DPR n. 207/2010.

Art. 31 - Valutazione dei manufatti e dei materiali a piè d'opera

1. Non sono valutati i manufatti ed i materiali a piè d'opera, ancorché accettati dalla direzione dei lavori.
2. In sede di contabilizzazione delle rate di acconto di cui all'articolo 23, all'importo dei lavori eseguiti è aggiunta la metà di quello dei materiali provvisti a piè d'opera, destinati ad essere impiegati in opere definitive facenti parte dell'appalto ed accettati dal direttore dei lavori, da valutarsi a prezzo di contratto o, in difetto, ai prezzi di stima.
3. I materiali e i manufatti portati in contabilità rimangono a rischio e pericolo dell'appaltatore, e possono sempre essere rifiutati dal direttore dei lavori.

CAPO 6 - CAUZIONI E GARANZIE

Art. 32 - Cauzione provvisoria

1. Ai sensi dell'articolo 93 del D. L.gs 50/2016, è richiesta una cauzione provvisoria pari al 2% (due per cento) dell'importo preventivato dei lavori da appaltare, comprensivo degli oneri per la sicurezza, da prestare al momento della presentazione dell'offerta.
2. La cauzione dovrà essere prestata mediante atto di fideiussione rilasciato da una banca o da un intermediario finanziario autorizzato o polizza fideiussoria rilasciata da un'impresa di assicurazione in conformità allo schema tipo di cui all'art. 103 comma 9 del D. L.gs 50/2016, con particolare riguardo alle prescrizioni di cui all'articolo 93 del D. L.gs 50/2016, con firma autenticata dell'agente del quale siano altresì accertati i poteri.
3. Sono vietate forme di cauzione diverse da quelle di cui al comma 2 e, in particolare, è vietata la cauzione prestata mediante assegni di conto di corrispondenza o assegni circolari.
4. In caso di associazione temporanea di imprese non ancora costituite la garanzia deve riportare quali soggetti obbligati tutte le imprese che costituiranno il raggruppamento e deve essere sottoscritta dai legali rappresentanti delle imprese medesime.

Art. 33 - Cauzione definitiva

1. Ai sensi dell'articolo 103, comma 1 della D. Lgs. 50/2016, è richiesta una garanzia fideiussoria, a titolo di cauzione definitiva, pari al 10 per cento (dieci per cento) dell'importo contrattuale; qualora l'aggiudicazione sia fatta in favore di un'offerta inferiore all'importo a base d'asta in misura superiore al 10 per cento, la garanzia fideiussoria è aumentata di tanti punti percentuali quanti sono quelli eccedenti la predetta misura percentuale; qualora il ribasso sia superiore al 20 per cento, l'aumento è di due punti percentuali per ogni punto di ribasso eccedente la predetta misura percentuale.

2. La garanzia fideiussoria è prestata mediante atto di fideiussione rilasciato da una banca o da un intermediario finanziario autorizzato o polizza fideiussoria rilasciata da un'impresa di assicurazione, in conformità allo schema tipo di cui all'art. 103 comma 9 del D. L.gs 50/2016, con particolare riguardo alle prescrizioni di cui all'articolo 103, comma 4 della D.Lgs. 50/2016. La garanzia è presentata in originale alla Stazione appaltante prima della formale sottoscrizione del contratto, anche limitatamente alla scheda tecnica.

3. La garanzia è progressivamente svincolata a misura dell'avanzamento dell'esecuzione della metà, nel limite massimo del 80 per cento dell'iniziale importo garantito; lo svincolo è automatico, senza necessità di benestare del committente, con la sola condizione della preventiva consegna all'istituto garante, da parte dell'appaltatore, degli stati di avanzamento dei lavori o di analogo documento, in originale o in copia autentica, attestanti l'avvenuta esecuzione.

4. La garanzia, per il rimanente ammontare residuo del 20 per cento, cessa di avere effetto ed è svincolata automaticamente all'emissione del certificato di collaudo provvisorio oppure del certificato di regolare esecuzione; lo svincolo e l'estinzione avvengono di diritto, senza necessità di ulteriori atti formali, richieste, autorizzazioni, dichiarazioni liberatorie o restituzioni.

5. La Stazione appaltante può avvalersi della garanzia fideiussoria, parzialmente o totalmente, per le spese dei lavori da eseguirsi d'ufficio nonché per il rimborso delle maggiori somme pagate durante l'appalto in confronto ai risultati della liquidazione finale; l'incameramento della garanzia avviene con atto unilaterale della Stazione appaltante senza necessità di dichiarazione giudiziale, fermo restando il diritto dell'appaltatore di proporre azione innanzi l'autorità giudiziaria ordinaria.

6. La garanzia fideiussoria è tempestivamente reintegrata nella misura legale di cui al combinato disposto dei commi 1 e 3 qualora, in corso d'opera, sia stata incamerata, parzialmente o totalmente, dalla Stazione appaltante; in caso di variazioni al contratto per effetto di successivi atti di sottomissione, la medesima garanzia può essere ridotta in caso di riduzione degli importi contrattuali, mentre non è integrata in caso di aumento degli stessi importi fino alla concorrenza di un quinto dell'importo originario.

Art. 34 - Riduzione delle garanzie

1. Ai sensi dell'articolo 93 comma 7 e dell'articolo 103 comma 1 ultimo periodo del D.Lgs. 50/2016, l'importo della cauzione provvisoria di cui all'articolo 32 e l'importo della garanzia fideiussoria di cui all'articolo 33, sono ridotti al 50 per cento per i concorrenti in possesso della certificazione del sistema di qualità conforme alle norme europee della serie Uni Cei Iso 9000, rilasciata da organismi accreditati ai sensi delle norme europee della serie della serie Uni Cei En 45000 e delle serie Uni Cei En Iso/lec 17000, fermo restando le riduzioni percentuali previste dal richiamato comma 7 dell'art. 93 del D.Lgs. 50/2016, in ragione del possesso da parte del concorrente degli ulteriori requisiti ivi indicati 2. In caso di associazione temporanea di concorrenti le riduzioni di cui al presente articolo sono accordate qualora il possesso della certificazione di cui al comma 1 sia comprovato da tutte le imprese in associazione.

Art. 35 - Assicurazioni a carico dell'impresa

1. Ai sensi dell'articolo 103, comma 7 della D.Lgs. 50/2016, l'appaltatore è obbligato a produrre una polizza assicurativa che tenga indenne la Stazione appaltante da tutti i rischi di esecuzione e che preveda anche una garanzia di responsabilità civile per danni causati a terzi nell'esecuzione dei lavori. La polizza assicurativa è prestata da un'impresa di assicurazione autorizzata alla copertura dei rischi ai quali si riferisce l'obbligo di assicurazione.

2. La copertura delle predette garanzie assicurative decorre dalla data di consegna dei lavori e cessa alle ore 24 del giorno di emissione del certificato di collaudo provvisorio o del certificato di regolare esecuzione e comunque decorsi 12 (dodici) mesi dalla data di ultimazione dei lavori risultante dal relativo certificato; in caso di emissione di collaudo provvisorio o di certificato di regolare esecuzione per parti determinate dell'opera, la garanzia cessa per quelle parti e resta efficace per le parti non ancora collaudate; a tal fine l'utilizzo da parte della Stazione appaltante secondo la destinazione equivale, ai soli effetti della copertura assicurativa, ad emissione del certificato di collaudo provvisorio. Il premio è stabilito in misura unica e indivisibile per le coperture di cui ai commi 3 e 4. Le garanzie assicurative sono efficaci anche in caso di omesso o ritardato pagamento delle somme dovute a titolo di premio da parte dell'esecutore fino ai successivi due mesi e devono essere prestate in conformità allo schema-tipo di cui all'art. 103 comma 9 del D. L.gs 50/2016.

3. La garanzia assicurativa contro tutti i rischi di esecuzione da qualsiasi causa determinati deve coprire tutti i danni subiti dalla Stazione appaltante a causa del danneggiamento o della distruzione totale o parziale di impianti e opere, anche preesistenti, salvo quelli derivanti da errori di progettazione, insufficiente progettazione, azioni di terzi o cause di forza maggiore, e che preveda anche una garanzia di responsabilità

civile per danni causati a terzi nell'esecuzione dei lavori. Tale polizza deve essere stipulata nella forma «Contractors All Risks» (C.A.R.) e deve prevedere una somma assicurata non inferiore a all'importo contrattuale ed essere integrata in relazione alle somme assicurate in caso di approvazione di lavori aggiuntivi affidati a qualsiasi titolo all'appaltatore.

4. La garanzia assicurativa di responsabilità civile per danni causati a terzi (R.C.T.) deve essere stipulata per una somma assicurata non inferiore a euro 500.000,00.

5. Le garanzie di cui ai commi 3 e 4, prestate dall'appaltatore coprono senza alcuna riserva anche i danni causati dalle imprese subappaltatrici e subfornitrici. Qualora l'appaltatore sia un'associazione temporanea di concorrenti, giusto il regime delle responsabilità disciplinato dall'articolo 48 comma 5 del D. Lgs. 50/2016, le stesse garanzie assicurative prestate dalla mandataria capogruppo coprono senza alcuna riserva anche i danni causati dalle imprese mandanti.

6. Alla data dell'emissione del certificato di collaudo provvisorio o del certificato di regolare esecuzione la polizza assicurativa di cui al comma 3 è sostituita da una polizza che tenga indenne la Stazione appaltante da tutti i rischi connessi all'utilizzo delle lavorazioni in garanzia o agli interventi per la loro eventuale sostituzione o rifacimento.

CAPO 7 - DISPOSIZIONI PER L'ESECUZIONE

Art. 36 - Variazione dei lavori

1. La Stazione appaltante si riserva la facoltà di introdurre nelle opere oggetto dell'appalto quelle varianti che a suo insindacabile giudizio ritenga opportune, senza che per questo l'impresa appaltatrice possa pretendere compensi all'infuori del pagamento a conguaglio dei lavori eseguiti in più o in meno con l'osservanza delle prescrizioni ed entro i limiti stabiliti dagli articoli 10 e 11 del capitolato generale d'appalto e dall'articolo 106 del D. Lgs. 50/2016.

2. Non sono riconosciute varianti al progetto esecutivo, prestazioni e forniture extra contrattuali di qualsiasi genere, eseguite senza preventivo ordine scritto della direzione lavori, recante anche gli estremi dell'approvazione da parte della stazione appaltante, ove questa sia prescritta dalla legge o dal regolamento.

3. Qualunque reclamo o riserva che l'appaltatore si credesse in diritto di opporre, deve essere presentato per iscritto alla direzione lavori prima dell'esecuzione dell'opera oggetto della contestazione. Non sono prese in considerazione domande di maggiori compensi su quanto stabilito in contratto, per qualsiasi natura o ragione, qualora non vi sia accordo preventivo scritto prima dell'inizio dell'opera oggetto di tali richieste.

4. Non sono considerati varianti ai sensi del comma 1 gli interventi disposti dal direttore dei lavori per risolvere aspetti di dettaglio, che siano contenuti entro un importo non superiore al **10 per cento** delle categorie di lavoro dell'appalto e che non comportino un aumento dell'importo del contratto stipulato.

5. Sono ammesse, nell'esclusivo interesse della Stazione appaltante, le varianti, in aumento o in diminuzione, finalizzate al miglioramento dell'opera e alla sua funzionalità, sempre che non comportino modifiche sostanziali e siano motivate da obiettive esigenze derivanti da circostanze sopravvenute e imprevedibili al momento della stipula del contratto. L'importo in aumento relativo a tali varianti non può superare il 5 per cento dell'importo originario del contratto e deve trovare copertura nella somma stanziata per l'esecuzione dell'opera.

6. Salvo i casi di cui ai commi 4 e 5, è sottoscritto un atto di sottomissione quale appendice contrattuale, che deve indicare le modalità di contrattazione e contabilizzazione delle lavorazioni in variante.

Art. 37 – Varianti per errori od omissioni progettuali

1. Qualora, per il manifestarsi di errori od omissioni imputabili alle carenze del progetto esecutivo, si rendessero necessarie varianti che possono pregiudicare, in tutto o in parte, la realizzazione dell'opera ovvero la sua utilizzazione, e che sotto il profilo economico eccedano i limiti di cui all'art. 106 comma 2 lettere a) e b) del D.Lgs. 50/2016 la Stazione appaltante, ai sensi dell'articolo 108 comma 1 lettera b) del D.Lgs. 50/2016, procede alla risoluzione del contratto con indizione di una nuova gara.

2. In tal caso la risoluzione del contratto comporta il pagamento dei lavori eseguiti, dei materiali utili e del 10 per cento dei lavori non eseguiti, fino a quattro quinti dell'importo del contratto originario.

3. Nei casi di cui al presente articolo, i titolari dell'incarico di progettazione sono responsabili dei danni subiti dalla Stazione Appaltante; ai fini del presente articolo si considerano errore od omissione di progettazione, l'inadeguata valutazione dello stato di fatto, la mancata o erronea identificazione della normativa tecnica vincolante per la progettazione, il mancato rispetto dei requisiti funzionali ed economici prestabiliti e risultanti da prova scritta, la violazione delle norme di diligenza nella predisposizione degli elaborati progettuali.

Art. 38 - Prezzi applicabili ai nuovi lavori e nuovi prezzi

1. Le eventuali variazioni sono valutate mediante l'applicazione dei prezzi di cui all'elenco prezzi contrattuale come determinati ai sensi dell'articolo 3, commi 3 e 4.
2. Qualora tra i prezzi di cui all'elenco prezzi contrattuale come determinati ai sensi dell'articolo 3, commi 3 e 4, non siano previsti prezzi per i lavori in variante, si procede alla formazione di nuovi prezzi, mediante apposito verbale di concordamento.

CAPO 8 - DISPOSIZIONI IN MATERIA DI SICUREZZA

Art. 39 - Norme di sicurezza generali

1. I lavori appaltati devono svolgersi nel pieno rispetto di tutte le norme vigenti in materia di prevenzione degli infortuni e igiene del lavoro e in ogni caso in condizione di permanente sicurezza e igiene, deve inoltre fornire tutti i dispositivi di protezione individuale.
2. L'appaltatore è altresì obbligato ad osservare scrupolosamente le disposizioni del vigente Regolamento Locale di Igiene, per quanto attiene la gestione del cantiere.
3. L'appaltatore predispone, per tempo e secondo quanto previsto dalle vigenti disposizioni, gli appositi piani per la riduzione del rumore, in relazione al personale e alle attrezzature utilizzate.
4. L'appaltatore non può iniziare o continuare i lavori qualora sia in difetto nell'applicazione di quanto stabilito nel presente articolo.
5. L'appaltatore informa le lavorazioni nonché le lavorazioni nonché le lavorazioni da lui direttamente subappaltate al criterio "incident and injury free".

Art. 40 - Sicurezza sul luogo di lavoro

1. L'appaltatore è obbligato a fornire alla Stazione appaltante, entro 30 giorni dall'aggiudicazione, l'indicazione dei contratti collettivi applicati ai lavoratori dipendenti e una dichiarazione in merito al rispetto degli obblighi assicurativi e previdenziali previsti dalle leggi e dai contratti in vigore.
2. L'appaltatore è obbligato ad osservare le misure generali di tutela di cui all'articolo 3 del decreto legislativo n. 81 del 2008, nonché le disposizioni dello stesso decreto applicabili alle lavorazioni previste nel cantiere.

Art. 41 – Piano di sicurezza e di coordinamento

1. L'appaltatore è obbligato ad osservare scrupolosamente e senza riserve o eccezioni il piano di sicurezza e di coordinamento predisposto dal coordinatore per la sicurezza e messo a disposizione da parte della Stazione appaltante, ai sensi del decreto n. 81 del 2008.
2. L'obbligo di cui al comma 1 è esteso altresì alle eventuali modifiche e integrazioni approvate o accettate dal coordinatore per la sicurezza in fase di esecuzione ai sensi dell'articolo 43.

Art. 42 – Piano di sicurezza sostitutivo

1. Qualora non ricorrano i presupposti per la redazione del piano di sicurezza e coordinamento di cui al precedente art.41, l'appaltatore dovrà predisporre, entro trenta giorni dall'aggiudicazione e comunque prima dell'inizio dei lavori, il piano sostitutivo delle misure per la sicurezza fisica dei lavoratori di cui all'all. XV del D.P.R. 81/2008.

Art. 43 – Modifiche e integrazioni al piano di sicurezza e di coordinamento

1. L'appaltatore può presentare al coordinatore per la sicurezza in fase di esecuzione una o più proposte motivate di modificazione o di integrazione al piano di sicurezza di coordinamento, nei seguenti casi:
 - a) per adeguarne i contenuti alle proprie tecnologie ovvero quando ritenga di poter meglio garantire la sicurezza nel cantiere sulla base della propria esperienza, anche in seguito alla consultazione obbligatoria e preventiva dei rappresentanti per la sicurezza dei propri lavoratori o a rilievi da parte degli organi di vigilanza;
 - b) per garantire il rispetto delle norme per la prevenzione degli infortuni e la tutela della salute dei lavoratori eventualmente disattese nel piano di sicurezza, anche in seguito a rilievi o prescrizioni degli organi di vigilanza.
2. L'appaltatore ha il diritto che il coordinatore per la sicurezza in fase di esecuzione si pronunci tempestivamente, con atto motivato da annotare sulla documentazione di cantiere, sull'accoglimento o il rigetto delle proposte presentate; le decisioni del coordinatore sono vincolanti per l'appaltatore.

3. Qualora entro il termine di tre giorni lavorativi dalla presentazione delle proposte dell'appaltatore, prorogabile una sola volta di altri tre giorni lavorativi, il coordinatore per la sicurezza non si pronunci:
- a) nei casi di cui al comma 1, lettera a), le proposte si intendono accolte;
 - b) nei casi di cui al comma 1, lettera b), le proposte si intendono rigettate.
4. Nei casi di cui al comma 1, lettera a), l'eventuale accoglimento delle modificazioni e integrazioni non può in alcun modo giustificare variazioni o adeguamenti dei prezzi pattuiti, né maggiorazioni di alcun genere del corrispettivo.
5. Nei casi di cui al comma 1, lettera b), qualora l'eventuale accoglimento delle modificazioni e integrazioni comporti maggiori oneri a carico dell'impresa, e tale circostanza sia debitamente provata e documentata, trova applicazione la disciplina delle varianti.

Art. 44 – Piano operativo di sicurezza

1. L'appaltatore, entro 30 giorni dall'aggiudicazione e comunque prima dell'inizio dei lavori, deve predisporre e consegnare al direttore dei lavori o, se nominato, al coordinatore per la sicurezza nella fase di esecuzione, un piano operativo di sicurezza per quanto attiene alle proprie scelte autonome e relative responsabilità nell'organizzazione del cantiere e nell'esecuzione dei lavori. Il piano operativo di sicurezza comprende il documento di valutazione dei rischi di cui all'articolo 4, commi 1, 2 e 7, e gli adempimenti di cui all'articolo 7, comma 1, lettera b), del decreto legislativo 19 settembre 1994, n. 626 e contiene inoltre le notizie di cui all'articolo 4, commi 4 e 5 dello stesso decreto, con riferimento allo specifico cantiere e deve essere aggiornato ad ogni mutamento delle lavorazioni rispetto alle previsioni.
2. Il piano operativo di sicurezza costituisce piano complementare di dettaglio del piano di sicurezza sostitutivo di cui all'articolo 39, previsto dal decreto legislativo n. 81 del 2008.

Art. 45 – Osservanza e attuazione dei piani di sicurezza

1. L'appaltatore è obbligato ad osservare le misure generali di tutela di cui all'articolo 3 del decreto legislativo n. 626 del 1994, con particolare riguardo alle circostanze e agli adempimenti descritti dal decreto legislativo n. 81 del 2008.
2. I piani di sicurezza devono essere redatti in conformità alle direttive 89/391/CEE del Consiglio, del 12 giugno 1989, 92/57/CEE del Consiglio, del 24 giugno 1992, alla relativa normativa nazionale di recepimento, ai regolamenti di attuazione e alla migliore letteratura tecnica in materia.
3. L'impresa esecutrice è obbligata a comunicare tempestivamente prima dell'inizio dei lavori e quindi periodicamente, a richiesta del committente o del coordinatore, l'iscrizione alla camera di commercio, industria, artigianato e agricoltura, l'indicazione dei contratti collettivi applicati ai lavoratori dipendenti e la dichiarazione circa l'assolvimento degli obblighi assicurativi e previdenziali. L'affidatario è tenuto a curare il coordinamento di tutte le imprese operanti nel cantiere, al fine di rendere gli specifici piani redatti dalle imprese subappaltatrici compatibili tra loro e coerenti con il piano presentato dall'appaltatore. In caso di associazione temporanea o di consorzio di imprese detto obbligo incombe all'impresa mandataria capogruppo. Il direttore tecnico di cantiere è responsabile del rispetto del piano da parte di tutte le imprese impegnate nell'esecuzione dei lavori.
4. Il piano di **sicurezza e di coordinamento** ed il piano operativo di sicurezza formano parte integrante del contratto di appalto. Le gravi o ripetute violazioni dei piani stessi da parte dell'appaltatore, comunque accertate, previa formale costituzione in mora dell'interessato, costituiscono causa di risoluzione del contratto.

CAPO 9 - DISCIPLINA DEL SUBAPPALTO

Art. 46 – Subappalto

1. Tutte le lavorazioni, a qualsiasi categoria appartengano sono scorporabili o subappaltabili a scelta del concorrente nel rispetto di quanto stabilito dall'articolo 105 del D. Lgs. 50/2016, ferme restando le vigenti disposizioni di legge che prevedono in particolari ipotesi il divieto di affidamento in subappalto e precisamente:
- a) è vietato il subappalto o il subaffidamento in cottimo dei lavori costituenti strutture, impianti e opere speciali, di cui all'articolo 12 della legge n. 80/2014, di importo superiore al 15% dell'importo totale dei lavori in appalto;**
 - b) è vietato il subappalto o il subaffidamento in cottimo dei lavori appartenenti alla categoria prevalente per una quota superiore al 30 per cento, in termini economici, dell'importo dei lavori della stessa categoria prevalente;**

2. L'affidamento in subappalto o in cottimo è consentito, previa autorizzazione della Stazione appaltante, alle seguenti condizioni:

- a) che l'appaltatore abbia indicato all'atto dell'offerta i lavori o le parti di opere che intende subappaltare o concedere in cottimo; l'omissione delle indicazioni sta a significare che il ricorso al subappalto o al cottimo è vietato e non può essere autorizzato;
- b) che l'appaltatore corrisponde gli oneri della sicurezza, relativi alle prestazioni affidate in subappalto, alle imprese subappaltatrici senza alcun ribasso;
- c) che l'appaltatore è solidalmente responsabile con il subappaltatore degli adempimenti, da parte di questo ultimo, degli obblighi di sicurezza previsti dalla normativa vigente.
- d) che l'appaltatore provveda al deposito di copia autentica del contratto di subappalto presso la Stazione appaltante almeno 20 giorni prima della data di effettivo inizio dell'esecuzione delle relative lavorazioni subappaltate, unitamente alla dichiarazione circa la sussistenza o meno di eventuali forme di controllo o di collegamento, a norma dell'articolo 2359 del codice civile, con l'impresa alla quale è affidato il subappalto o il cottimo; in caso di associazione temporanea, società di imprese o consorzio, analoga dichiarazione dev'essere effettuata da ciascuna delle imprese partecipanti all'associazione, società o consorzio.
- e) che l'appaltatore, unitamente al deposito del contratto di subappalto presso la Stazione appaltante, ai sensi della lettera b), trasmetta alla stessa Stazione appaltante la documentazione attestante che il subappaltatore è in possesso dei requisiti prescritti dalla normativa vigente per la partecipazione alle gare di lavori pubblici, in relazione alla categoria e all'importo dei lavori da realizzare in subappalto o in cottimo, nonché in possesso dei requisiti di ordine generale di cui all'articolo 80 del D.Lgs. 50/2016;

3. Il subappalto e l'affidamento in cottimo devono essere autorizzati preventivamente dalla Stazione appaltante in seguito a richiesta scritta dell'appaltatore; l'autorizzazione è rilasciata entro 30 giorni dal ricevimento della richiesta; tale termine può essere prorogato una sola volta per non più di 30 giorni, ove ricorrano giustificati motivi; trascorso il medesimo termine, eventualmente prorogato, senza che la Stazione appaltante abbia provveduto, l'autorizzazione si intende concessa a tutti gli effetti qualora siano verificate tutte le condizioni di legge per l'affidamento del subappalto. Per i subappalti o cottimi di importo inferiore al 2% dell'importo contrattuale o di importo inferiore a 100.000 Euro, i termini per il rilascio dell'autorizzazione da parte della stazione appaltante sono ridotti della metà.

4. L'affidamento di lavori in subappalto o in cottimo comporta i seguenti obblighi:

- a) l'appaltatore deve praticare, per i lavori e le opere affidate in subappalto, i prezzi risultanti dall'aggiudicazione ribassati in misura non superiore al 20 per cento;
- b) gli oneri di sicurezza relativi ai lavori affidati in subappalto, devono essere pattuiti al prezzo originario previsto dal progetto, senza alcun ribasso ai sensi della legge 123/2007;
- c) nei cartelli esposti all'esterno del cantiere devono essere indicati anche i nominativi di tutte le imprese subappaltatrici, completi dell'indicazione della categoria dei lavori subappaltati e dell'importo dei medesimi;
- d) le imprese subappaltatrici devono osservare integralmente il trattamento economico e normativo stabilito dai contratti collettivi nazionale e territoriale in vigore per il settore e per la zona nella quale si svolgono i lavori e sono responsabili, in solido con l'appaltatore, dell'osservanza delle norme anzidette nei confronti dei loro dipendenti per le prestazioni rese nell'ambito del subappalto;
- e) le imprese subappaltatrici, per tramite dell'appaltatore, devono trasmettere alla Stazione appaltante, prima dell'inizio dei lavori, la documentazione di avvenuta denuncia agli enti previdenziali assicurativi ed antinfortunistici, inclusa la Cassa edile, ove dovuta; devono altresì trasmettere, l'originale o la copia autenticata del DURC, attestante la regolarità contributiva.

5. Le presenti disposizioni si applicano anche alle associazioni temporanee di imprese e alle società anche consortili, quando le imprese riunite o consorziate non intendono eseguire direttamente i lavori scorporabili.

6. Ai fini del presente articolo è considerato subappalto qualsiasi contratto avente ad oggetto attività ovunque espletate che richiedano l'impiego di manodopera, quali le forniture con posa in opera e i noli a caldo, se singolarmente di importo superiore al 2 per cento dell'importo dei lavori affidati o di importo superiore a 100.000 euro e qualora l'incidenza del costo della manodopera e del personale sia superiore al 50 per cento dell'importo del contratto di subappalto.

7. I lavori affidati in subappalto non possono essere oggetto di ulteriore subappalto pertanto il subappaltatore non può subappaltare a sua volta i lavori. Fanno eccezione al predetto divieto le forniture con posa in opera di impianti e di strutture speciali individuate con apposito regolamento; in tali casi il fornitore o il subappaltatore, per la posa in opera o il montaggio, può avvalersi di imprese di propria fiducia per le quali non sussista alcuno dei divieti di cui al comma 2, lettera d). È fatto obbligo all'appaltatore di comunicare alla Stazione appaltante, per tutti i sub-contratti, il nome del sub-contraente, l'importo del sub-contratto, l'oggetto del lavoro, servizio o fornitura affidati.

Art. 47 – Responsabilità in materia di subappalto

1. L'appaltatore resta in ogni caso responsabile nei confronti della Stazione appaltante per l'esecuzione delle opere oggetto di subappalto, sollevando la Stazione appaltante medesima da ogni pretesa dei subappaltatori o da richieste di risarcimento danni avanzate da terzi in conseguenza all'esecuzione di lavori subappaltati.
2. Il direttore dei lavori e il responsabile del procedimento, nonché il coordinatore per l'esecuzione in materia di sicurezza di cui all'articolo 5 del decreto legislativo n. 81 del 2008, provvedono a verificare, ognuno per la propria competenza, il rispetto di tutte le condizioni di ammissibilità e del subappalto.
3. Il subappalto non autorizzato comporta inadempimento contrattualmente grave ed essenziale anche ai sensi dell'articolo 1456 del codice civile con la conseguente possibilità, per la Stazione appaltante, di risolvere il contratto in danno dell'appaltatore, ferme restando le sanzioni penali previste dall'articolo 21 della legge 13 settembre 1982, n. 646, come modificato dal decreto-legge 29 aprile 1995, n. 139, convertito dalla legge 28 giugno 1995, n. 246 (ammenda fino a un terzo dell'importo dell'appalto, arresto da sei mesi ad un anno).

Art. 48 – Pagamento dei subappaltatori

1. Ai sensi dell'art. 105 comma 13 del D.Lgs. 50/2016 la stazione appaltante corrisponde direttamente al subappaltatore, al cottimista, al prestatore di servizi ed al fornitore di beni o lavori, l'importo dovuto per le prestazioni dagli stessi eseguite nei seguenti casi:
 - a) quando il subappaltatore o il cottimista è una microimpresa o piccola impresa;
 - b) in caso inadempimento da parte dell'appaltatore;
 - c) su richiesta del subappaltatore.
2. I pagamenti al subappaltatore, comunque effettuati, sono subordinati all'acquisizione del DURC del subappaltatore e all'accertamento che lo stesso subappaltatore abbia effettuato il versamento delle ritenute fiscali sui redditi di lavoro dipendente e il versamento dei contributi previdenziali e dei contributi assicurativi obbligatori per gli infortuni sul lavoro e le malattie professionali dei dipendenti a cui è tenuto il subappaltatore.
3. Qualora l'appaltatore non provveda nei termini agli adempimenti di cui ai commi 1 e 2, la Stazione appaltante può imporgli di adempiere alla trasmissione degli atti entro 10 (dieci) giorni, con diffida scritta e, in caso di ulteriore inadempimento, comunicare la sospensione dei termini per l'erogazione delle rate di acconto o di saldo fino a che l'appaltatore non provveda a quanto richiesto.
4. Ai sensi dell'articolo 17, ultimo comma, del D.P.R. n. 633 del 1972, aggiunto dall'articolo 35, comma 5, del decreto-legge n. 223 del 4/7/2006, convertito con modificazioni dalla legge n. 248 del 4/8/2006, gli adempimenti in materia di I.V.A. relativi alle fatture quietanziate di cui al comma 1, devono essere assolti dall'appaltatore principale.
5. L'aggiudicatario è comunque tenuto al rispetto degli adempimenti previsti all'art. 35, comma 28 e seguenti del decreto-legge n. 223 del 4/7/2006, convertito con modificazioni dalla legge n. 248.

CAPO 10 - CONTROVERSIE, MANODOPERA, ESECUZIONE D'UFFICIO

Art. 49 - Accordo bonario

1. Ai sensi dell'articolo 205 del D.Lgs. 50/2016, qualora, a seguito dell'iscrizione di riserve sui documenti contabili, l'importo economico dei lavori possa variare tra il 5% (cinque per cento) e il 15% (quindici per cento) dell'importo contrattuale, il direttore dei lavori ne dà immediata comunicazione al responsabile unico del procedimento il quale valuta l'ammissibilità e la non manifestata infondatezza delle riserve ai fini dell'effettivo raggiungimento della predetta misura.
 1. La proposta motivata di accordo bonario è formulata dal RUP e trasmessa contemporaneamente all'appaltatore e al dirigente competente della Stazione appaltante entro 90 giorni dalla comunicazione del direttore dei lavori. Se la proposta è accettata dalle parti, entro quarantacinque giorni dal suo ricevimento, l'accordo bonario è concluso e viene redatto verbale sottoscritto dalle parti. L'accordo ha natura di transazione.
 2. Il procedimento dell'accordo bonario riguarda tutte le riserve iscritte fino al momento dell'avvio del procedimento stesso e può essere reiterato quando le riserve iscritte, ulteriori e diverse rispetto a quelle già esaminate, raggiungano nuovamente l'importo di cui al comma 1, nell'ambito comunque di un limite massimo complessivo del 15 per cento dell'importo del contratto. La medesima procedura si applica, a prescindere dall'importo, per le riserve non risolte al momento dell'emissione del certificato di collaudo o del certificato di regolare esecuzione.

3. Sulle somme riconosciute in sede amministrativa o contenziosa, gli interessi al tasso legale cominciano a decorrere 60 giorni dopo la data di sottoscrizione dell'accordo bonario, successivamente approvato dalla Stazione appaltante, oppure dall'emissione del provvedimento esecutivo con il quale sono state risolte le controversie.

6. Ai sensi dell'articolo 208 del D. Lgs. 50/2016, anche al di fuori dei casi in cui è previsto il ricorso all'accordo bonario ai sensi dei commi precedenti, le controversie relative a diritti soggettivi derivanti dall'esecuzione del contratto possono sempre essere risolte mediante atto di transazione, in forma scritta, nel rispetto del codice civile; qualora l'importo differenziale della transazione ecceda la somma di 200.000 euro, è necessario il parere dell'avvocatura che difende la stazione appaltante o, in mancanza, del funzionario più elevato in grado, competente per il contenzioso. Il dirigente competente, sentito il R.U.P., esamina la proposta di transazione formulata dal soggetto aggiudicatario, ovvero può formulare una proposta di transazione al soggetto aggiudicatario, previa audizione del medesimo.

7. La procedura di cui al comma 6 può essere esperita anche per le controversie circa l'interpretazione del contratto o degli atti che ne fanno parte o da questo richiamati, anche quando tali interpretazioni non diano luogo direttamente a diverse valutazioni economiche; in questi casi tutti i termini di cui al comma 2 possono essere ridotti.

8. Nelle more della risoluzione delle controversie l'appaltatore non può comunque rallentare o sospendere i lavori, né rifiutarsi di eseguire gli ordini impartiti dalla Stazione appaltante.

Art. 50 - Definizione delle controversie

1. Ove non si proceda all'accordo bonario ai sensi del precedente articolo 49 e l'appaltatore confermi le riserve, trova applicazione il comma 2.

2. La definizione di tutte le controversie derivanti dall'esecuzione del contratto è devoluta all'autorità giudiziaria competente presso il **Foro di Messina ed è esclusa la competenza arbitrale**.

3. L'organo che decide sulla controversia decide anche in ordine all'entità delle spese di giudizio e alla loro imputazione alle parti, in relazione agli importi accertati, al numero e alla complessità delle questioni.

Art. 51 - Contratti collettivi e disposizioni sulla manodopera

1. L'appaltatore è tenuto all'esatta osservanza di tutte le leggi, regolamenti e norme vigenti in materia, nonché eventualmente entrate in vigore nel corso dei lavori, e in particolare:

a) nell'esecuzione dei lavori che formano oggetto del presente appalto, l'appaltatore si obbliga ad applicare integralmente il contratto nazionale di lavoro per gli operai dipendenti dalle aziende industriali edili e affini e gli accordi locali e aziendali integrativi dello stesso, in vigore per il tempo e nella località in cui si svolgono i lavori;

b) i suddetti obblighi vincolano l'appaltatore anche qualora non sia aderente alle associazioni stipulanti o receda da esse e indipendentemente dalla natura industriale o artigiana, dalla struttura o dalle dimensioni dell'impresa stessa e da ogni altra sua qualificazione giuridica;

c) è responsabile in rapporto alla Stazione appaltante dell'osservanza delle norme anzidette da parte degli eventuali subappaltatori nei confronti dei rispettivi dipendenti, anche nei casi in cui il contratto collettivo non disciplini l'ipotesi del subappalto; il fatto che il subappalto non sia stato autorizzato non esime l'appaltatore dalla responsabilità, e ciò senza pregiudizio degli altri diritti della Stazione appaltante;

d) è obbligato al regolare assolvimento degli obblighi contributivi in materia previdenziale, assistenziale, antinfortunistica e in ogni altro ambito tutelato dalle leggi speciali.

2. In caso di inottemperanza degli adempimenti INPS INAIL e CASSA EDILE, ove dovuta, segnalata al Responsabile Unico del Procedimento dall'ente preposto, si procederà alla sospensione dei pagamenti in acconto, se i lavori sono in corso di esecuzione, ovvero alla sospensione del pagamento del saldo, se i lavori sono ultimati, sino a quando, previa acquisizione del DURC, non sia stato accertato che gli obblighi predetti sono stati integralmente adempiuti.

3. Ai sensi dell'articolo 105 comma 10 del D. Lgs. 50/2016, in caso di ritardo nel pagamento delle retribuzioni dovute al personale dipendente, qualora l'appaltatore invitato a provvedervi, entro quindici giorni non vi provveda o non contesti formalmente e motivatamente la legittimità della richiesta, la stazione appaltante può pagare direttamente ai lavoratori le retribuzioni arretrate, anche in corso d'opera, detraendo il relativo importo dalle somme dovute all'appaltatore in esecuzione del contratto.

4. In ogni momento il Direttore dei Lavori e, per il suo tramite, il Responsabile Unico del Procedimento, possono richiedere all'appaltatore e ai subappaltatori copia del libro matricola, possono, altresì, richiedere i documenti di riconoscimento al personale presente in cantiere e verificarne la effettiva iscrizione nei libri matricola.

5. Ai sensi dell'articolo 36-bis, commi 3, 4 e 5, del decreto-legge 4 luglio 2006, n. 223, convertito con modificazioni dalla legge n. 248 del 4/8/2006, l'appaltatore è obbligato a fornire a ciascun soggetto occupato una apposita tessera di riconoscimento, impermeabile ed esposta in forma visibile, corredata di fotografia, contenente le generalità del lavoratore e l'indicazione del datore di lavoro. L'appaltatore risponde dello stesso obbligo anche per il personale dei subappaltatori autorizzati. I lavoratori sono tenuti ad esporre detta tessera di riconoscimento. Agli stessi obblighi devono ottemperare anche i lavoratori autonomi che esercitano direttamente la propria attività nei cantieri e il personale presente occasionalmente in cantiere che non sia dipendente dell'appaltatore o degli eventuali subappaltatori (soci, artigiani di ditte individuali senza dipendenti, professionisti, fornitori esterni e simili); tutti i predetti soggetti devono provvedere in proprio.

6. Qualora l'appaltatore abbia meno di dieci dipendenti, in sostituzione degli obblighi di cui al comma 5, deve annotare su apposito registro di cantiere vidimato dalla Direzione provinciale del lavoro territorialmente competente, da tenersi sul luogo di lavoro in posizione protetta e accessibile, gli estremi del personale giornalmente impiegato nei lavori. I lavoratori autonomi e il personale presente occasionalmente in cantiere che non sia dipendente dell'appaltatore o degli eventuali subappaltatori, deve provvedere all'annotazione di propria iniziativa.

7. La violazione degli obblighi di cui ai commi 5 e 6 comporta l'applicazione, in capo al datore di lavoro, della sanzione amministrativa da euro 100 ad euro 500 per ciascun lavoratore. Il lavoratore munito della tessera di riconoscimento di cui al comma 3 che non provvede ad esporla è punito con la sanzione amministrativa da euro 50 a euro 300. Nei confronti delle predette sanzioni non è ammessa la procedura di diffida di cui all'articolo 13 del decreto legislativo 23 aprile 2004, n. 124

Art. 52 - Risoluzione del contratto - Esecuzione d'ufficio dei lavori

1. La Stazione appaltante ha facoltà di risolvere il contratto mediante semplice lettera raccomandata con messa in mora di 15 giorni, senza necessità di ulteriori adempimenti, nei seguenti casi:

- a) frode nell'esecuzione dei lavori;
- b) inadempimento alle disposizioni del direttore dei lavori riguardo ai tempi di esecuzione o quando risulti accertato il mancato rispetto delle ingiunzioni o diffide fattegli, nei termini imposti dagli stessi provvedimenti;
- c) manifesta incapacità o inidoneità, anche solo legale, nell'esecuzione dei lavori;
- d) inadempienza accertata alle norme di legge sulla prevenzione degli infortuni, la sicurezza sul lavoro e le assicurazioni obbligatorie del personale;
- e) sospensione dei lavori o mancata ripresa degli stessi da parte dell'appaltatore senza giustificato motivo;
- f) rallentamento dei lavori, senza giustificato motivo, in misura tale da pregiudicare la realizzazione dei lavori nei termini previsti dal contratto;
- g) subappalto abusivo, associazione in partecipazione, cessione anche parziale del contratto o violazione di norme sostanziali regolanti il subappalto;
- h) non rispondenza dei beni forniti alle specifiche di contratto e allo scopo dell'opera;
- i) nel caso di mancato rispetto della normativa sulla sicurezza e la salute dei lavoratori di cui al decreto legislativo n. 626 del 1994 o ai piani di sicurezza di cui agli articoli 40 e 41 del presente capitolato speciale, integranti il contratto, e delle ingiunzioni fattegli al riguardo dal direttore dei lavori, dal responsabile del procedimento o dal coordinatore per la sicurezza.

2. Il contratto è altresì risolto in caso di perdita da parte dell'appaltatore, dei requisiti per l'esecuzione dei lavori, quali il fallimento o la irrogazione di misure sanzionatorie o cautelari che inibiscono la capacità di contrattare con la pubblica amministrazione.

3. Nei casi di rescissione del contratto o di esecuzione di ufficio, la comunicazione della decisione assunta dalla Stazione appaltante è fatta all'appaltatore nella forma dell'ordine di servizio o della raccomandata con avviso di ricevimento, con la contestuale indicazione della data alla quale avrà luogo l'accertamento dello stato di consistenza dei lavori.

4. In relazione a quanto sopra, alla data comunicata dalla Stazione appaltante si fa luogo, in contraddittorio fra il direttore dei lavori e l'appaltatore o suo rappresentante ovvero, in mancanza di questi, alla presenza di due testimoni, alla redazione dello stato di consistenza dei lavori, all'inventario dei materiali, delle attrezzature, dei mezzi d'opera esistenti in cantiere, nonché, nel caso di esecuzione d'ufficio, all'accertamento di quali di tali materiali, attrezzature e mezzi d'opera debbano essere mantenuti a disposizione della Stazione appaltante per l'eventuale riutilizzo e alla determinazione del relativo costo.

5. Nei casi di rescissione del contratto e di esecuzione d'ufficio, come pure in caso di fallimento dell'appaltatore, i rapporti economici con questo o con il curatore sono definiti, con salvezza di ogni diritto e ulteriore azione della Stazione appaltante, nel seguente modo:

- a) ponendo a base d'asta del nuovo appalto l'importo lordo dei lavori di completamento da eseguire d'ufficio in danno, risultante dalla differenza tra l'ammontare complessivo lordo dei lavori posti a base d'asta

nell'appalto originario, eventualmente incrementato per perizie in corso d'opera oggetto di regolare atto di sottomissione o comunque approvate o accettate dalle parti, e l'ammontare lordo dei lavori eseguiti dall'appaltatore inadempiente medesimo;

b) ponendo a carico dell'appaltatore inadempiente:

1) l'eventuale maggiore costo derivante dalla differenza tra importo netto di aggiudicazione del nuovo appalto per il completamento dei lavori e l'importo netto degli stessi risultante dall'aggiudicazione effettuata in origine all'appaltatore inadempiente;

2) l'eventuale maggiore costo derivato dalla ripetizione della gara di appalto eventualmente andata deserta, necessariamente effettuata con importo a base d'asta opportunamente maggiorato;

3) l'eventuale maggiore onere per la Stazione appaltante per effetto della tardata ultimazione dei lavori, delle nuove spese di gara e di pubblicità, delle maggiori spese tecniche di direzione, assistenza, contabilità e collaudo dei lavori, dei maggiori interessi per il finanziamento dei lavori, di ogni eventuale maggiore e diverso danno documentato, conseguente alla mancata tempestiva utilizzazione delle opere alla data prevista dal contratto originario.

6. Ai sensi dell'art. 108 comma 1 lettera b) del D. Lgs. 50/2016, il contratto è altresì risolto qualora, per il manifestarsi di errori o di omissioni del progetto esecutivo che pregiudicano, in tutto o in parte, la realizzazione dell'opera ovvero la sua utilizzazione, si rendano necessari lavori suppletivi che eccedano i limiti di cui all'art. 106 comma 2 lettere a) e b) di detto decreto. In tal caso, proceduto all'accertamento dello stato di consistenza, si procede alla liquidazione dei lavori eseguiti, dei materiali utili e del 10 per cento dei lavori non eseguiti, fino a quattro quinti dell'importo del contratto.

7. Il contratto è altresì risolto nei casi di cui all'art.21.

CAPO 11 - DISPOSIZIONI PER L'ULTIMAZIONE

Art.53 - Ultimazione dei lavori e gratuita manutenzione

1. Al termine dei lavori e in seguito a richiesta scritta dell'impresa appaltatrice il direttore dei lavori redige, entro 10 giorni dalla richiesta, il certificato di ultimazione; entro trenta giorni dalla data del certificato di ultimazione dei lavori il direttore dei lavori procede all'accertamento sommario della regolarità delle opere eseguite.

2. In sede di accertamento sommario, senza pregiudizio di successivi accertamenti, sono rilevati e verbalizzati eventuali vizi e difformità di costruzione che l'impresa appaltatrice è tenuta a eliminare a sue spese nel termine fissato e con le modalità prescritte dal direttore dei lavori, fatto salvo il risarcimento del danno dell'ente appaltante. In caso di ritardo nel ripristino, si applica la penale per i ritardi prevista dall'apposito articolo del presente capitolato speciale, proporzionale all'importo della parte di lavori che direttamente e indirettamente traggono pregiudizio dal mancato ripristino e comunque all'importo non inferiore a quello dei lavori di ripristino.

3. L'ente appaltante si riserva di prendere in consegna parzialmente o totalmente le opere con apposito verbale immediatamente dopo l'accertamento sommario se questo ha avuto esito positivo, ovvero nel termine assegnato dalla direzione lavori ai sensi dei commi precedenti.

4. Dalla data del verbale di ultimazione dei lavori decorre il periodo di gratuita manutenzione; tale periodo cessa con l'approvazione finale del collaudo da parte dell'ente appaltante, da effettuarsi entro i termini previsti dal presente capitolato speciale.

Art. 54 - Termini per il collaudo o per l'accertamento della regolare esecuzione

1. Il certificato di collaudo è emesso entro il termine perentorio di sei mesi dall'ultimazione dei lavori ed ha carattere provvisorio; esso assume carattere definitivo trascorsi due anni dalla data dell'emissione. Decorso tale termine, il collaudo si intende tacitamente approvato anche se l'atto formale di approvazione non sia intervenuto entro i successivi due mesi. Qualora il certificato di collaudo sia sostituito dal certificato di regolare esecuzione, questo deve essere emesso entro tre mesi dall'ultimazione dei lavori.

2. Durante l'esecuzione dei lavori la Stazione appaltante può effettuare operazioni di collaudo o di verifica volte a controllare la piena rispondenza delle caratteristiche dei lavori in corso di realizzazione a quanto richiesto negli elaborati progettuali, nel capitolato speciale o nel contratto.

Art. 55 - Presa in consegna dei lavori ultimati

1. La Stazione appaltante si riserva di prendere in consegna parzialmente o totalmente le opere appaltate anche subito dopo l'ultimazione dei lavori.

2. Qualora la Stazione appaltante si avvalga di tale facoltà, che viene comunicata all'appaltatore per iscritto, lo stesso appaltatore non può opporvisi per alcun motivo, né può reclamare compensi di sorta.
3. Egli può però richiedere che sia redatto apposito verbale circa lo stato delle opere, onde essere garantito dai possibili danni che potrebbero essere arrecati alle opere stesse.
4. La presa di possesso da parte della Stazione appaltante avviene nel termine perentorio fissato dalla stessa per mezzo del direttore dei lavori o per mezzo del responsabile del procedimento, in presenza dell'appaltatore o di due testimoni in caso di sua assenza.
5. Qualora la Stazione appaltante non si trovi nella condizione di prendere in consegna le opere dopo l'ultimazione dei lavori, l'appaltatore non può reclamare la consegna ed è altresì tenuto alla gratuita manutenzione fino ai termini previsti dal presente capitolato speciale.

CAPO 12 - NORME FINALI

Art. 56 - Oneri e obblighi a carico dell'appaltatore

1. Oltre agli oneri di cui al capitolato generale d'appalto, al regolamento generale e al presente capitolato speciale, nonché a quanto previsto da tutti i piani per le misure di sicurezza fisica dei lavoratori, sono a carico dell'appaltatore gli oneri e gli obblighi che seguono.

- a) la fedele esecuzione l'obbligo di procedere e degli ordini impartiti per quanto di competenza, del direttore dei lavori, in conformità alle pattuizioni contrattuali, in modo che le opere eseguite risultino a tutti gli effetti collaudabili, esattamente conformi al progetto e a perfetta regola d'arte, richiedendo al direttore dei lavori tempestive disposizioni scritte per i particolari che eventualmente non risultassero da disegni, dal capitolato o dalla descrizione delle opere. In ogni caso l'appaltatore non deve dare corso all'esecuzione di aggiunte o varianti non ordinate per iscritto ai sensi dell'articolo 1659 del codice civile;
- b) I movimenti di terra e ogni altro onere relativo alla formazione del cantiere attrezzato, in relazione alla entità dell'opera con tutti i più moderni e perfezionati impianti per assicurare una perfetta e rapida esecuzione di tutte le opere prestabilite, ponteggi e palizzate, adeguatamente protetti, in adiacenza di proprietà pubbliche o private, la recinzione con solido steccato, nonché la pulizia, la manutenzione del cantiere stesso, l'inghiainamento e la sistemazione delle sue strade, in modo da rendere sicuro il transito e la circolazione dei veicoli e delle persone addette ai lavori, ivi comprese le eventuali opere scorperate o affidate a terzi dallo stesso ente appaltante;
- c) l'assunzione in proprio, tenendone indenne la Stazione appaltante, di ogni responsabilità risarcitoria e delle obbligazioni relative comunque connesse all'esecuzione delle prestazioni dell'impresa a termini di contratto;
- d) l'esecuzione, presso gli Istituti autorizzati, di tutte le prove che verranno ordinate dalla direzione lavori, sui materiali e manufatti impiegati o da impiegarsi nella costruzione, compresa la confezione dei campioni e l'esecuzione di prove di carico che siano ordinate dalla stessa direzione lavori su tutte le opere in calcestruzzo semplice o armato e qualsiasi altra struttura portante, nonché prove di tenuta per le tubazioni; in particolare è fatto obbligo di effettuare almeno un prelievo di calcestruzzo per ogni giorno di getto, datata e conservato;
- e) le responsabilità sulla non rispondenza degli elementi eseguiti rispetto a quelli progettati o previsti dal capitolato;
- f) il mantenimento, fino all'emissione del certificato di collaudo o del certificato di regolare esecuzione, della continuità degli scoli delle acque e del transito sugli spazi, pubblici e privati, adiacente le opere da eseguire;
- g) il ricevimento, lo scarico e il trasporto nei luoghi di deposito o nei punti di impiego secondo le disposizioni della direzione lavori, comunque all'interno del cantiere, dei materiali e dei manufatti esclusi dal presente capitolato e approvvigionati o eseguiti da altre ditte per conto dell'ente appaltante e per i quali competono a termini di contratto all'appaltatore le assistenze alla posa in opera; i danni che per cause dipendenti dall'appaltatore fossero apportati ai materiali e manufatti suddetti devono essere ripristinati a carico dello stesso appaltatore;
- h) la concessione, su richiesta della direzione lavori, a qualunque altra impresa alla quale siano affidati lavori non compresi nel presente appalto, l'uso parziale o totale dei ponteggi di servizio, delle impalcature, delle costruzioni provvisorie e degli apparecchi di sollevamento per tutto il tempo necessario all'esecuzione dei lavori che l'ente appaltante intenderà eseguire direttamente oppure a mezzo di altre ditte dalle quali, come dall'ente appaltante, l'impresa non potrà pretendere compensi di sorta, tranne che per l'impiego di personale addetto ad impianti di sollevamento; il tutto compatibilmente con le esigenze e le misure di sicurezza;
- i) la pulizia del cantiere e delle vie di transito e di accesso allo stesso, compreso lo sgombero dei materiali di rifiuto lasciati da altre ditte;

- l) le spese, i contributi, i diritti, i lavori, le forniture e le prestazioni occorrenti per gli allacciamenti provvisori di acqua, energia elettrica, gas e fognatura, necessari per il funzionamento del cantiere e per l'esecuzione dei lavori, nonché le spese per le utenze e i consumi dipendenti dai predetti servizi; l'appaltatore si obbliga a concedere, con il solo rimborso delle spese vive, l'uso dei predetti servizi; l'appaltatore si obbliga a concedere, con il solo rimborso delle spese vive, l'uso dei predetti servizi alle altre ditte che seguono forniture o lavori per conto della stazione appaltante, sempre nel rispetto delle esigenze e delle misure di sicurezza;
- m) l'esecuzione di un'opera campione delle singole categorie di lavoro ogni volta che questo sia previsto specificatamente dal presente capitolato o sia richiesto dalla direzione dei lavori, per ottenere il relativo nullaosta alla realizzazione delle opere simili;
- n) la fornitura e manutenzione dei cartelli di avviso, fanali di segnalazione notturna nei punti prescritti e quanto altro indicato dalle disposizioni vigenti a scopo di sicurezza, nonché l'illuminazione notturna del cantiere;
- o) la costruzione e la manutenzione entro il recinto del cantiere dei locali ad uso ufficio del personale di direzione lavori e assistenza, arredati, illuminati e provvisti di armadio chiuso a chiave, tavolo, sedie, macchina da scrivere, macchina da calcolo e materiale di cancelleria;
- p) la predisposizione del personale e degli strumenti necessari per tracciamenti, rilievi, misurazioni, prove e controlli dei lavori tenendo a disposizione del direttore dei lavori i disegni e le tavole per gli opportuni raffronti e controlli, con divieto di darne visione a terzi e con formale impegno di astenersi dal produrre o contraffare i disegni e i modelli avuti in consegna;
- q) la consegna, prima della smobilitazione del cantiere di un certo quantitativo di materiale usato, per le finalità di eventuali successivi ricambi omogenei, previsto dal presente capitolato o precisato da parte della direzione lavori con ordine di servizio e che viene liquidato in base al solo costo del materiale;
- r) l'idonea protezione dei materiali impiegati e messi in opera a prevenzione di danni di qualsiasi natura e causa, nonché la rimozione di dette protezioni a richiesta della direzione lavori; nel caso di sospensione dei lavori deve essere adottato ogni provvedimento necessario ad evitare deterioramenti di qualsiasi genere e per qualsiasi causa alle opere eseguite, restando a carico dell'appaltatore l'obbligo di risarcimento degli eventuali danni conseguenti al mancato od insufficiente rispetto della presente norma;
- s) l'adozione, nel compimento di tutti i lavori, dei procedimenti e delle cautele necessarie a garantire l'incolumità degli operai, delle persone addette ai lavori stessi e dei terzi, nonché ad evitare danni ai beni pubblici e privati, osservando le disposizioni contenute nelle vigenti norme in materia di prevenzione infortuni; con ogni più ampia responsabilità in caso di infortuni a carico dell'appaltatore, restandone sollevati la Stazione appaltante, nonché il personale proposto alla direzione e sorveglianza dei lavori.
2. L'appaltatore è tenuto a richiedere, prima della realizzazione dei lavori, presso tutti i soggetti, diversi dalla Stazione appaltante, (ConSORZI, privati, Provincia, gestori di servizi a rete ed altri eventuali soggetti coinvolti o competenti in relazione ai lavori in esecuzione) interessati direttamente o indirettamente ai lavori tutti i permessi necessari e a seguire tutte le disposizioni emanate dai suddetti per quanto di competenza, in relazione all'esecuzione delle opere e alla conduzione del cantiere, con esclusione dei permessi e degli altri atti di assenso aventi natura definitiva e afferenti il lavoro pubblico in quanto tale.

Art. 57 - Obblighi speciali a carico dell'appaltatore

1. L'appaltatore è obbligato:

- a) ad intervenire alle misure, le quali possono comunque essere eseguite alla presenza di due testimoni qualora egli, invitato non si presenti;
- b) a firmare i libretti delle misure, i brogliacci e gli eventuali disegni integrativi, sottopostogli dal direttore dei lavori, subito dopo la firma di questi;
- c) a consegnare al direttore lavori, con tempestività, le fatture relative alle lavorazioni e somministrazioni previste dal capitolato speciale d'appalto e ordinate dal direttore dei lavori che per la loro natura si giustificano mediante fattura;
- d) a consegnare al direttore dei lavori le note relative alle giornate di operai, di noli e di mezzi d'opera, nonché le altre provviste somministrate, per gli eventuali lavori previsti e ordinati in economia nonché a firmare le relative liste settimanali sottopostegli dal direttore dei lavori.

2. L'appaltatore è obbligato ai tracciamenti e ai riconfinamenti, nonché alla conservazione dei termini di confine, così come consegnati dalla direzione lavori su supporto cartografico o magnetico- informatico. L'appaltatore deve rimuovere gli eventuali picchetti e confini esistenti nel minor numero possibile e limitatamente alle necessità di esecuzione dei lavori. Prima dell'ultimazione dei lavori stessi e comunque a semplice richiesta della direzione lavori, l'appaltatore deve ripristinare tutti i confini e i picchetti di segnalazione, nelle posizioni inizialmente consegnate dalla stessa direzione lavori.

3. L'appaltatore deve produrre alla direzione dei lavori un'adeguata documentazione fotografica relativa alle lavorazioni di particolare complessità, o non più ispezionabili o non più verificabili dopo la loro esecuzione ovvero a richiesta della direzione dei lavori. La documentazione fotografica, a colori e in formati riproducibili agevolmente, reca in modo automatico e non modificabile la data e l'ora nelle quali sono state fatte le relative riprese.

Art. 58 – Proprietà dei materiali di scavo e di demolizione

1. I materiali provenienti dalle escavazioni e dalle demolizioni sono di proprietà della Stazione appaltante.
2. In attuazione dell'articolo 36 del capitolato generale d'appalto i materiali provenienti dalle escavazioni devono essere trasportati e regolarmente accatastati **in discarica autorizzata**, a cura e spese dell'appaltatore, intendendosi quest'ultimo compensato degli oneri di trasporto e di accatastamento con i corrispettivi contrattuali previsti per gli scavi.
3. Al rinvenimento di oggetti di valore, beni o frammenti o ogni altro elemento diverso dai materiali di scavo e di demolizione, o per i beni provenienti da demolizione ma aventi valore scientifico, storico, artistico, archeologico o simili, si applica l'articolo 35 del capitolato generale d'appalto.

Art. 59 – Custodia del cantiere

1. E' a carico e a cura dell'appaltatore la custodia e la tutela del cantiere, di tutti i manufatti e dei materiali in esso esistenti, anche se di proprietà della Stazione appaltante e ciò anche durante periodi di sospensione dei lavori e fino alla presa in consegna dell'opera da parte della Stazione appaltante.

Art. 60 – Cartello di cantiere

1. L'appaltatore deve predisporre ed esporre in sito numero **1** esemplare del cartello indicatore, con le dimensioni di almeno cm. 100 di base e 200 di altezza, recanti le descrizioni di cui alla Circolare del Ministero dei LL.PP. dell'1 giugno 1990, n. 1729/UL, curandone i necessari aggiornamenti periodici.

Art. 61 – Spese contrattuali, imposte, tasse

1. Sono a carico dell'appaltatore senza diritto di rivalsa:
 - a) le spese contrattuali;
 - b) le tasse e gli altri oneri per l'ottenimento di tutte le licenze tecniche occorrenti per l'esecuzione dei lavori e la messa in funzione degli impianti;
 - c) le tasse e gli altri oneri dovuti ad enti territoriali (occupazione temporanea di suolo pubblico, passi carrabili, permessi di scarico, canoni di conferimento a discarica ecc.) direttamente o indirettamente connessi alla gestione del cantiere e all'esecuzione dei lavori;
 - d) le spese, le imposte, i diritti di segreteria e le tasse relativi al perfezionamento e alla registrazione del contratto.
2. Sono altresì a carico dell'appaltatore tutte le spese di bollo per gli atti occorrenti per la gestione del lavoro dalla consegna alla data di emissione del certificato di collaudo o del certificato di regolare esecuzione.
3. Qualora, per atti aggiuntivi o risultanze contabili finali determinanti aggiornamenti o conguagli delle somme per spese contrattuali, imposte e tasse di cui ai commi 1 e 2, le maggiori somme sono comunque a carico dell'appaltatore e trova applicazione l'articolo 8 del capitolato generale.
4. A carico dell'appaltatore restano inoltre le imposte e gli altri oneri, che, direttamente o indirettamente gravino sui lavori e sulle forniture oggetto dell'appalto.
5. Il presente contratto è soggetto all'imposta sul valore aggiunto (I.V.A.); l'I.V.A. è regolata dalla legge; tutti gli importi citati nel presente capitolato speciale d'appalto si intendono I.V.A. esclusa.

CAPITOLO II

CONDIZIONI DI ESECUZIONE

CAPO 1 - QUALITÀ E PROVENIENZA DEI MATERIALI

Art. 1 - Condizioni di accettazione

I materiali e le forniture da impiegare nelle opere da eseguire dovranno essere delle migliori qualità esistenti in commercio, possedere le caratteristiche stabilite dalle leggi e dai regolamenti vigenti in materia ed inoltre corrispondere alle specifiche norme del presente Capitolato o degli atti contrattuali. Essi inoltre, se non diversamente prescritto o consentito, dovranno rispondere alle norme e prescrizioni dei relativi Enti di unificazione e normazione (UNI, UNEL, ecc.) con la notazione che ove il richiamo del presente testo fosse indirizzato a norme ritirate o sostituite, la relativa valenza dovrà ritenersi rispettivamente prorogata (salvo diversa specifica) o riferita alla norma sostitutiva. Si richiamano peraltro, espressamente le prescrizioni degli artt. 20, 21 e 22 del Capitolato generale.

Potranno essere impiegati materiali e prodotti conformi ad una norma armonizzata o ad un benessere tecnico europeo così come definiti nella Direttiva 69/106/CEE, ovvero conformi a specifiche nazionali dei Paesi della Comunità europea, qualora dette specifiche garantiscano un livello di sicurezza equivalente e tale da soddisfare i requisiti essenziali della Direttiva 89/106/CEE. Tale equivalenza sarà accertata dal Ministero dei lavori pubblici, Servizio tecnico centrale, sentito il Consiglio superiore dei lavori pubblici.

Salvo diversa indicazione, i materiali e le forniture proverranno da quelle località che l'Appaltatore riterrà di sua convenienza, purché, ad insindacabile giudizio della Direzione Lavori, ne sia riconosciuta l'idoneità e la rispondenza ai requisiti prescritti.

L'Appaltatore è obbligato a prestarsi, in qualsiasi momento, ad eseguire od a far eseguire presso il laboratorio di cantiere, presso gli stabilimenti di produzione o presso Istituti autorizzati, tutte le prove prescritte dal presente Capitolato o dalla Direzione, sui materiali impiegati o da impiegarsi, nonché sui manufatti, sia prefabbricati che formati in opera e sulle forniture in genere. Il prelievo dei campioni, da eseguire secondo le norme C.N.R., verrà effettuato in contraddittorio e sarà appositamente verbalizzato.

L'Appaltatore farà sì che tutti i materiali abbiano ad avere, durante il corso dei lavori, le medesime caratteristiche riconosciute ed accettate dalla Direzione. Qualora in corso di coltivazione di cave o di esercizio delle fabbriche, stabilimenti ecc., i materiali e le forniture non fossero più rispondenti ai requisiti prescritti, ovvero venissero a mancare e si presentasse quindi la necessità di cambiamenti negli approvvigionamenti, nessuna eccezione potrà accampare l'Appaltatore, né alcuna variazione di prezzi, fermi restando gli obblighi di cui al primo capoverso.

Ai sensi dell'art. 2 della legge 18 ottobre 1977, n. 791 e art. 7 della legge 5 marzo 1990, n. 46, dovrà essere utilizzato materiale elettrico esente da difetti qualitativi e di lavorazione e costruito a regola d'arte:

ovvero che sullo stesso materiale sia stato apposto un marchio che ne attesti la conformità (per esempio IMQ);

ovvero che abbia ottenuto il rilascio di un attestato di conformità da parte di uno degli organismi competenti per ciascuno degli stati membri della Comunità Economica Europea; ovvero che sia munito di dichiarazione di conformità rilasciata dal costruttore.

L'attestato di conformità alla norma si riferisce a un campione, mentre il marchio riguarda anche la produzione. Si ricorre alla relazione di conformità ai principi generali di sicurezza quando non esistono norme relative.

La conformità di un componente elettrico alla relativa norma può essere dichiarata dal costruttore in catalogo. In caso contrario, è necessaria una copia della documentazione specifica.

Quanto sopra vale anche per i materiali ricevuti in conto lavorazione, per i quali l'installatore diventa, volente o nolente, responsabile.

Tutti i materiali e gli apparecchi impiegati negli impianti elettrici devono essere adatti all'ambiente in cui sono installati e devono avere caratteristiche tali da resistere alle azioni meccaniche, corrosive, termiche o dovute all'umidità alle quali possono essere esposti durante l'esercizio.

Tutti i materiali e gli apparecchi devono essere rispondenti alle relative norme CEI e alle tabelle di unificazione CEI-UNEL, ove queste esistano.

Per i materiali la cui provenienza è prescritta dalle condizioni del presente Capitolato speciale, potranno pure essere richiesti i campioni.

Nella scelta dei materiali è raccomandata la preferenza ai prodotti nazionali o comunque a quelli dei Paesi della CE.

Tutti gli apparecchi devono riportare dati di targa ed eventuali indicazioni d'uso utilizzando la simbologia del CEI e la lingua italiana.

Dovrà essere sottoposta alla DD.LL. una campionatura dei materiali impiegati. Tale campionatura presentata alla D.L. dovrà essere conservata fino all'ultimazione delle opere di collaudo. Sarà considerato materiale idoneo anche quello marcato CE. Ove in commercio non esistessero prodotti con tale marchio il materiale deve essere prodotto da ditte che abbiano ottenuto la certificazione di qualità ai sensi della norma ISO 9000 EN 29000.

Le provviste non accettate dalla Direzione Lavori, in quanto ad insindacabile giudizio non riconosciute idonee, dovranno essere immediatamente allontanate dal cantiere a cura e spese dell'Appaltatore, e sostituite con altre rispondenti ai requisiti richiesti. L'Appaltatore resta comunque totalmente responsabile in rapporto ai materiali forniti la cui accettazione, in ogni caso, non pregiudica i diritti che dell'Amministrazione si riserva in sede di collaudo finale.

Art. 2 – Scorporo dall'appalto

L'Amministrazione si riserva la facoltà di scorporare dall'appalto determinati materiali e forniture, senza che per questo l'Appaltatore possa avanzare richieste di speciali compensi, sotto qualunque titolo. Ove ricorra tale evenienza, l'Appaltatore sarà tenuto al rispetto degli obblighi di cui al punto 9 del precedente Art. 13.

Art. 3 – Qualità e provenienza dei materiali edili

3.1 - Acqua, Calce, Leganti idraulici, Pozzolane, Gesso

A) Acqua

L'acqua dovrà essere dolce, limpida, scevra da materie terrose od organiche e non dovrà essere aggressiva.

L'acqua necessaria per i conglomerati cementizi armati potrà contenere al massimo 0,1 g/litro di cloruri mentre per i calcestruzzi potrà contenere al massimo 1 g/litro di solfati.

B) Calce

Le calci aeree ed idrauliche dovranno rispondere ai requisiti di accettazione vigenti al momento dell'esecuzione dei lavori.

La calce grassa in zolle dovrà provenire da calcari puri, essere di recente, perfetta ed uniforme cottura, non bruciata nè vitrea nè pigra ad idratarsi ed infine di qualità tale che, mescolata con la sola quantità di acqua dolce necessaria all'estinzione, si trasformi completamente in una pasta soda a grassello tenuissimo, senza lasciare residui maggiori del 5% dovuti a parti non bene decarburate, siliciose od altrimenti inerti.

La calce viva in zolle al momento dell'estinzione dovrà essere perfettamente anidra; sarà rifiutata quella ridotta in polvere o sfiorita, e perciò l'approvvigionamento dovrà essere effettuato in funzione del fabbisogno e la calce stessa dovrà essere conservata in luoghi asciutti e ben riparati dall'umidità.

Dopo l'estinzione la calce dovrà conservarsi in apposite vasche impermeabili rivestite di tavole o di muratura, mantenendola coperta con uno strato di sabbia. La calce grassa destinata agli intonaci dovrà essere spenta almeno sei mesi prima dell'impiego, quella destinata alle murature da almeno 15 giorni.

La calce idrata in polvere, confezionata in sacchi, dovrà essere sempre, sia all'atto della fornitura che al momento dell'impiego, asciutta ed in perfetto stato di conservazione; nei sacchi dovranno essere riportati il nominativo del produttore, il peso del prodotto e la indicazione se trattasi di fiore di calce o calce idrata da costruzione.

C) Pozzolane

Le pozzolane saranno ricavate da strati mondi da cappellaccio ed esenti da sostanze eterogenee o da parti inerti: qualunque sia la provenienza dovranno rispondere a tutti i requisiti prescritti dal R.D. 16 novembre 1939, n. 2230.

D) Leganti idraulici

I cementi dovranno avere i requisiti di cui alla legge 26 Maggio 1965 n. 595 ed al D.M. 3 Giugno 1968 così come modificato dal D.M. 20 Novembre 1984 ed alle prescrizioni contenute nel presente Capitolato speciale e l'Appaltatore sarà responsabile sia della qualità sia della buona conservazione del cemento.

I cementi, se in sacchi, dovranno essere conservati in magazzini coperti, perfettamente asciutti e senza correnti d'aria ed i sacchi dovranno essere conservati sopra tavolati di legno sollevati dal suolo e ricoperti di cartongeltri bitumati cilindrici o fogli di polietilene.

La fornitura del cemento dovrà essere effettuata con l'osservanza delle condizioni e modalità di cui all'art. 3 della Legge 26 Maggio 1965 n. 595.

Qualora il cemento venga trasportato sfuso dovranno essere impiegati appositi ed idonei mezzi di trasporto: in questo caso il cantiere dovrà essere dotato di adeguata attrezzatura per lo scarico, di silos per la

conservazione e di bilancia per il controllo della formazione degli impasti ed i contenitori per il trasporto ed i silos dovranno essere tali da proteggere il cemento dall'umidità e dovrà essere evitata la miscelazione tra i tipi e le classi di cemento.

Per i cementi forniti in sacchi dovranno essere riportati sugli stessi il nominativo del Produttore, il peso e la qualità del prodotto, la quantità di acqua per malte normali e la resistenza minima a compressione ed a trazione a 28 giorni di stagionatura, mentre per quelli forniti sfusi dovranno essere opposti cartellini piombati sia in corrispondenza dei coperchi che degli orifizi di scarico; su questi cartellini saranno riportate le indicazioni del citato art. 3 della legge 26 Maggio 1965 n. 595.

L'introduzione in cantiere di ogni partita di cemento sfuso dovrà risultare dal giornale dei lavori e dal registro dei getti. Le qualità dei cementi forniti sfusi potrà essere accertata mediante prelievo di campioni come stabilito all'art. 4 della Legge sopra ricordata.

I sacchi dovranno essere mantenuti integri fino all'impiego e verranno rifiutati se presentassero manomissioni.

Il cemento che all'atto dell'impiego risultasse alterato sarà rifiutato e dovrà essere allontanato subito dal cantiere. Indipendentemente dalle indicazioni contenute sui sigilli, sui sacchi oppure sui cartellini, il Direttore dei Lavori potrà far eseguire su cemento approvvigionato, ed a spese dell'Appaltatore, le prove prescritte.

E) Gesso

Il gesso dovrà essere di recente cottura, perfettamente asciutto, di fina macinazione in modo da non lasciare residui sullo staccio di 56 maglia a centimetro quadrato, scevro da materie eterogenee e senza parti alterate per estinzione spontanea, dovrà essere conforme alla norma UNI 6782 - 73 e dovrà essere di prima qualità per gli intonaci e di seconda qualità per i muri.

Il gesso, confezionato in sacchi, dovrà essere sempre, sia all'atto della fornitura che al momento dell'impiego, asciutto ed in perfetto stato di conservazione; nei sacchi dovranno essere riportati il nominativo del produttore, la qualità ed il peso del prodotto e dovrà essere conservato in locali coperti e ben riparati dall'umidità.

3.2 - Sabbia, Ghiaia, Pietrisco, Argilla espansa, Pomice

A) Sabbia

La sabbia da impiegare nelle malte e nei calcestruzzi potrà essere naturale od artificiale ma dovrà essere, in ordine di preferenza, silicea, quarzosa, granitica o calcarea ed in ogni caso dovrà essere ricavata da rocce con alta resistenza alla compressione; dovrà essere scevra da materie terrose, argillose, limacciose e pulverulente e comunque la prova di decantazione in acqua non deve dare una perdita di peso superiore al 2%.

La sabbia dovrà essere costituita da grani di dimensioni tali da passare attraverso uno staccio con maglie circolari del diametro di mm. 2 per murature in genere e del diametro di mm. 1 per gli intonaci e le murature di paramento od in pietra da taglio.

L'accettabilità della sabbia da impiegare nei conglomerati cementizi verrà definita con i criteri indicati nell'allegato 1 del D.M. 3 giugno 1968 e nell'Allegato 1, punto 2 del D.M. 14 febbraio 1992 e la distribuzione granulometrica dovrà essere assortita e comunque adeguata alle condizioni di posa in opera.

B) Ghiaia - Pietrisco

Le ghiaie dovranno essere costituite da elementi omogenei, inalterabili all'aria, all'acqua ed al gelo, pulitissimi ed esenti da materie terrose, argillose e limacciose e dovranno provenire da rocce compatte, non gessose e marnose ad alta resistenza a compressione.

I pietrischi dovranno provenire dalla frantumazione di rocce silicee, quarzose, granitiche o calcaree e dovranno essere a spigoli vivi, esenti da materie terrose, argillose e limacciose e avranno la granulometria che sarà indicata dalla Direzione dei lavori in funzione delle opere da eseguire.

Le ghiaie ed i pietrischi da impiegare nei conglomerati cementizi dovranno avere i requisiti prescritti nell'Allegato 1, punto 2 del D.M. 14 febbraio 1992.

Per quanto riguarda le dimensioni delle ghiaie e dei pietrischi, gli elementi dovranno avere la granulometria indicata dalla Direzione dei lavori in base alla particolare destinazione dei getti ed alle modalità di posa in opera precisando che la dimensione massima degli elementi stessi dovrà essere tale da non superare il 60% - 70% dell'interferro ed il 25% della dimensione minima della struttura.

Le ghiaie da impiegarsi per formazione di massicciate stradali dovranno essere costituite da elementi omogenei derivati da rocce durissime di tipo costante e di natura consimile tra loro, escludendosi quelle contenenti elementi di scarsa resistenza meccanica o sfaldabili facilmente o gelive o rivestite di incrostazioni.

Il pietrisco, il pietrischetto e la graniglia, secondo il tipo di massicciata da eseguire, dovranno provenire dalla spezzatura di rocce durissime, preferibilmente silicee, a struttura microcristallina, o calcari puri durissimi e di

alta resistenza alla compressione, all'urto, all'abrasione, al gelo ed avranno spigolo vivo, e dovranno essere scevri di materie terrose, sabbia o comunque materie eterogenee. Sono escluse le rocce marnose.

I materiali suindicati dovranno corrispondere alle norme di accettazione del Fascicolo n.4 - CNR. Rispetto ai crivelli UNI 2334: i pietrischi saranno quelli passanti dal crivello 71 UNI e trattenuti dal crivello 25 UNI, i pietrischetti quelli passanti dal crivello 25 UNI e trattenuti dal crivello 10 UNI, le graniglie quelle passanti dal crivello 10 UNI e trattenute dallo staccio 2 UNI n.2332.

Di norma si useranno le seguenti pezzature:

- 1) pietrisco da 40 a 71 mm per la costruzione di massicciate all'acqua cilindrate;
- 2) pietrisco da 25 a 40 mm per l'esecuzione di ricarichi di massicciate e per materiali di costipamento di massicciate;
- 3) pietrischetto da 15 a 25 mm per l'esecuzione di ricarichi di massicciate per conglomerati bituminosi e per trattamenti con bitumi fluidi;
- 4) pietrischetto da 10 a 15 mm per trattamenti superficiali, penetrazioni, semipenetrazioni e pietrischetti bituminosi;
- 5) graniglia normale da 5 a 10 mm per trattamenti superficiali, tappeti bitumati, strato superiore di conglomerati bituminosi;
- 6) graniglia minuta da 2 a 5 mm. di impiego eccezionale e previo specifico consenso della Direzione lavori per trattamenti superficiali; tale pezzatura di graniglia, ove richiesta, sarà invece usata per conglomerati bituminosi

C) Argilla espansa – Pomice

Gli inerti leggeri di argilla espansa dovranno essere formati da granuli a struttura interna cellulare clinkerizzata con una dura e resistente scorza esterna.

Ogni granulo di colore bruno, dovrà avere forma rotondeggiante ed essere scevro da sostanze organiche, polvere od altri elementi estranei, non dovrà essere attaccabile da acidi, dovrà conservare le sue qualità in un largo intervallo di temperatura, dovrà avere la granulometria prescritta e dovrà galleggiare sull'acqua senza assorbirla.

Gli inerti leggeri di pomice dovranno essere formati da granuli di pomice asciutti e scevri da sostanze organiche, polvere od altri elementi estranei, dovranno essere la granulometria prescritta e per gli impieghi strutturali dovranno possedere una resistenza meccanica granulare non inferiore a 15 N/mmq. (150 Kg/cmq.).

34.3 – Pietre naturali, Marmi

Le pietre naturali da impiegarsi nella muratura e per qualsiasi altro lavoro dovranno essere conformi al R.D. 16 novembre 1939, n. 2232 e dovranno essere omogenee, a grana compatta e monde da cappellaccio, esenti da piani di sfaldamento, da screpolature, peli, venature, interclusioni di sostanze estranee, cavità, ecc.; dovranno avere dimensioni adatte al particolare loro impiego, offrire una resistenza proporzionata all'entità della sollecitazione cui devono essere soggette, ed avere una efficace aderibilità alle malte.

Saranno assolutamente escluse le pietre marmose, quelle gessose e quelle alterabili all'azione degli agenti atmosferici e dell'acqua corrente.

Le pietre da taglio oltre a possedere i requisiti ed le caratteristiche generali sopra indicate, dovranno avere una struttura uniforme, essere scevre da fenditure, cavità e litoclasti, sonore alla percussione e di perfetta lavorabilità.

Il tufo dovrà essere di struttura litoide, compatto ed uniforme, escludendo il cappellaccio, quello pomicioso e quello facilmente friabile.

L'ardesia in lastre per copertura dovrà essere di 1a scelta e di spessore uniforme; le lastre dovranno essere sonore, di superficie piuttosto rugosa che liscia, e scevre da inclusioni e venature.

I marmi dovranno essere dell'ammigliore qualità, perfettamente sani, senza scaglie, brecce, vene, spaccature, nodi, peli od altri difetti che ne infirmino l'omogeneità e la solidità. Non saranno tollerate stuccature, tasselli, rotture, scheggiature.

3.4 - Laterizzi

I laterizi da impiegare per lavori di qualsiasi genere dovranno essere conformi alle norme di cui al R.D. 16 novembre 1939, n. 2233, alle norme UNI vigenti ed all'Allegato 7 del D.M. 14 febbraio 1992.

I mattoni forati pieni e semipieni dovranno essere della categoria indicata alla direzione dei lavori e dovranno avere una resistenza a rottura a compressione non inferiore a quella indicata, per la categoria adottata, nelle norme UNI vigenti (UNI 5632-65/5967-67/5630-65/5628-65/5629-65).

I mattoni pieni o semipieni da paramento dovranno presentare regolarità di forma, dovranno avere la superficie perfettamente integra e di colorazione uniforme per l'intera partita e non dovranno essere di categoria inferiore alla 3a.

Le tavelle ed i tavelloni dovranno essere conformi alle norme UNI vigenti (UNI 2105/2106/2107).

Le tegole piane o curve, di qualunque tipo siano, dovranno essere esattamente adattabili le une sulle altre, senza sbavature e presentare tinta uniforme;

dovranno essere, altresì, conformi alle norme UNI vigenti (UNI 2619/2620/2621).

Le piastrelle potranno essere trafilate o pressate a scelta della Direzione dei lavori e dovranno essere conformi alle norme UNI vigenti (UNI 2622).

3.5 – Materiali ferrosi e Metalli vari

I materiali ferrosi da impiegare nei lavori dovranno essere esenti da scorie, soffiature, brecciate, paglie o da qualsiasi altro difetto apparente o latente di fusione, laminazione, trafilatura, fucinatura e simili.

Essi dovranno essere conformi a tutte le condizioni previste dal D.M. 29 febbraio 1908, modificato dal D.P. 15 luglio 1925 e dalle vigenti norme UNI;

3.6 - Legnami

I legnami da impiegare in opere stabili o provvisorie, di qualunque essenza essi siano, dovranno essere conformi a tutte le prescrizioni di cui al D.M. 30 Ottobre 1912 ed alle norme UNI vigenti; saranno provveduti fra le più scelte qualità della categoria prescritta e non presenteranno difetti incompatibili con l'uso a cui sono destinati.

I legnami destinati alla costruzione degli infissi dovranno essere di prima scelta, di struttura e fibra compatta e resistente, non deteriorata, perfettamente sana, dritta e priva di spaccature sia in senso radiale che circolare. Essi dovranno essere perfettamente stagionati a meno che non siano stati essiccati artificialmente, dovranno presentare colore e venature uniformi, essere privi di alborno ed esenti da nodi, cipollature, buchi od altri difetti.

Il tavolame dovrà essere ricavato dalle travi più dritte, affinché le fibre non riescano mozze dalla sega e si ritirino nelle connessioni.

I legnami rotondi o pali dovranno provenire dal tronco dell'albero e non dai rami, dovranno essere sufficientemente dritti, in modo che la congiungente i centri delle due basi non debba uscire in alcun punto dal palo, dovranno essere scortecciati per tutta la loro lunghezza e conguagliati alla superficie; la differenza tra i diametri medi delle estremità non dovrà oltrepassare i 15 millesimi della lunghezza né il quarto del maggiore dei 2 diametri.

Nei legnami grossolanamente squadrati ed a spigolo smussato, tutte le facce dovranno essere spianate e senza scarniture, tollerandosene l'alborno o lo smusso in misura non maggiore di un sesto del lato della sezione trasversale.

3.7 – Vetri e Cristalli

I vetri ed i cristalli dovranno essere, per le richieste dimensioni, di un sol pezzo, di spessore uniforme, di prima qualità, perfettamente incolori, molto trasparenti, privi di scorie, bolle, soffiature, ondulazioni, nodi, opacità lattiginose, macchie e di qualsiasi altro difetto e dovranno essere conformi alle vigenti norme UNI.

I vetri piani per l'edilizia, a seconda del loro spessore potranno essere definiti con:

vetri semplici chiari: spessore da mm. 1,6 a mm. 1,9

vetri semi-doppi chiari: spessore da mm. 2,7 a mm. 3,2

vetri doppi chiari: spessore da mm. 3,5 a mm. 4,0

vetri stampati: spessore non inferiore a mm. 3,5

vetri cattedrale: spessore non inferiore a mm. 2,5

vetri rigati: spessore da mm. 4,0 a mm. 6,0

vetri retinati: spessore da mm. 5,0 a mm. 6,0

mezzi cristalli: spessore non inferiore a mm. 4,0

cristalli: spessore non inferiore a mm. 5,0

I vetri ed i cristalli temperati dovranno essere ottenuti da un particolare trattamento che induce, negli strati superficiali degli stessi, tensioni di compressione e dovranno essere sempre contrassegnati con marchio indelebile del produttore.

I vetri ed i cristalli di sicurezza devono essere costituiti da vetri e cristalli temperati retinati o stratificati e dovranno essere conformi sia alla normativa UNI che alle prescrizioni di cui al D.P.R. 29 maggio 1963, n. 1497.

I vetri uniti al perimetro (vetri camera) dovranno essere costituiti da due o più lastre accoppiate ed opportunamente distanziate tra loro per mezzo di un giunto di accoppiamento perfettamente ermetico e tale da non consentire tracce di polvere o di condensa sulle superfici interne dei cristalli; tra i cristalli dovrà essere racchiusa aria o gas disidratato.

3.8 – Materiali per pavimentazioni

I materiali per pavimentazione, piastrelle di argilla, mattonelle e marmette di cemento, mattonelle greificate, lastre e quadrelli di marmo, mattonelle di asfalto, dovranno essere conformi alle norme di accettazione di cui al R.D. 16 novembre 1939, n. 2234 ed alle norme UNI vigenti; dovranno, altresì, avere, a seconda del tipo, i seguenti requisiti:

A) Mattonelle, Marmette, Marmettoni e Pietrini di cemento

Le mattonelle, le marmette, i marmettoni ed i pietrini di cemento dovranno essere in ottima fabbricazione, con impasto vibrocompressore con resistenza a compressione meccanica non inferiore a 150 Kgf/cmq. stagionati da almeno tre mesi, ben calibrati, a bordi sani e piani; non dovranno presentare né carie né peli, né tendenza al distacco fra il sottofondo e lo strato superiore.

La colorazione del cemento dovrà essere fatta con colori adatti, amalgamati ed uniformi.

Le mattonelle, di spessore complessivo non inferiore a mm. 18, avranno uno strato superficiale di puro cemento colorato, di spessore costante non inferiore a mm. 5.

Le marmette a seconda del formato 20x20 o 25x25 saranno rispettivamente di spessore complessivo non inferiore a mm. 18 e 22 ed i marmettoni a seconda delle dimensioni 30x30 o 40x40 saranno, rispettivamente, di spessore complessivo non inferiore a mm. 28 e 32; sia le marmette che i marmettoni avranno uno strato superficiale costituito da un impasto di cemento, sabbia, graniglia e scaglie di marmo non inferiore ad 1/3 dell'intero spessore dell'elemento.

I pietrini di cemento dovranno avere spessore complessivo non inferiore a 30 mm. se del tipo carrabile ed a 20 mm. se del tipo normale; saranno formati da due strati sovrapposti e dovranno stagionare per almeno 30 giorni in locale aperto.

Lo strato superficiale dovrà essere costituito da solo cemento del tipo 425, miscelato con colore se richiesto; lo spessore del predetto strato non dovrà risultare inferiore a 10 mm. per i pietrini del tipo carrabile ed a 8 mm. per gli altri.

I pietrini del tipo carrabile, nella fabbricazione, dovranno essere sottoposti ad una compressione non inferiore a 200 Kgf/cmq., mentre i pietrini del tipo normale dovranno essere sottoposti ad una pressione inferiore a 135 Kgf/cmq..

I pietrini potranno essere richiesti di forma quadrata o rettangolare e la superficie degli stessi potrà essere richiesta dalla direzione dei lavori comunque lavorata, liscia, bocciardata, bugnata, scanalata, ecc.

B) Piastrelle ceramiche

Le piastrelle dovranno essere di prima scelta essere conformi per forma, dimensioni, calibri, tolleranze dimensionali e di forma, caratteristiche qualitative, alla norma di unificazione UNI 6872-71.

Per ogni locale o gruppi di locali contigui gli elementi dovranno essere assolutamente uniformi nel colore e nelle dimensioni, senza alcuna tolleranza sul calibro e, pertanto, in ciascun locale od in gruppi di locali contigui dovranno essere impiegati elementi dello stesso calibro.

Ogni imballaggio dovrà riportare i segni distintivi della scelta, del calibro e del colore e dovrà contenere piastrelle dello stesso calibro.

Le piastrelle devono avere impresso sul retro, inciso o in rilievo, il marchio che permetta l'identificazione del produttore.

C) Piastrelle smaltate

Le piastrelle dovranno essere di prima scelta, presenteranno assoluta regolarità di forma, spessore uniforme, perfetta aderenza degli smalti, impermeabilità, nonché resistenza alle macche, agli sbalzi termici, alle abrasioni, ed agli aggressivi chimici; saranno costituite da un supporto di caratteristiche tra la maiolica ed il gres rosso, con resistenza a flessione non inferiore a 150 Kgf/cmq. ed assorbimento d'acqua maggiore del 15% e da una superficie smaltata priva di scheggiature, fenditure, cavilli, fori, bolli, macchie e di durezza non inferiore al 6x grado Mohs.

Per ogni locale o gruppo di locali contigui gli elementi dovranno essere assolutamente uniformi nel colore e nelle dimensioni, senza alcuna tolleranza sul calibro e, pertanto, in ciascun locale od in gruppi di locali contigui dovranno essere impiegati elementi dello stesso calibro.

Ogni imballaggio dovrà riportare i segni distintivi della scelta, del calibro e del colore e dovrà contenere piastrelle dello stesso calibro.

Le piastrelle devono avere impresso sul retro, inciso o in rilievo, il marchio che permette l'identificazione del produttore.

D) Graniglia per pavimenti

La graniglia di marmo o di altre pietre idonee dovrà essere conforme, per tipo e granulosità, ai campioni di pavimento prescelti e risultare perfettamente scevra da impurità.

- variazione lunghezza: max 3%

3.9 – Materiali per rivestimenti

I materiali per rivestimento dovranno essere conformi alle norme UNI vigenti e dovranno avere, a seconda del tipo, i seguenti requisiti:

A) Piastrella ceramica smaltata

Le piastrelle di ceramica smaltata dovranno essere di prima scelta, presenteranno regolarità di forma, spessore uniforme, perfetta aderenza degli smalti, impermeabilità, nonché resistenza alle macchie, agli sbalzi termici, alle abrasioni ed agli aggressivi chimici; saranno costituite da argille e/o caolini, sabbie e altri minerali con procedimenti che contemplino una cottura oltre i 900 xC, il supporto sarà poroso e ricoperto da uno strato vetroso trasparente o opaco, colorato e/o decorato. Per ogni locale gli elementi dovranno essere assolutamente uniformi nel colore e nelle dimensioni, senza alcuna tolleranza sul calibro e, pertanto, in ciascun locale dovranno essere impiegati elementi dello stesso calibro.

Ogni imballaggio dovrà riportare i segni distintivi della scelta, del calibro e del colore e dovrà contenere piastrelle dello stesso calibro.

Le piastrelle devono avere impresso sul retro, inciso o in rilievo, il marchio che permette l'identificazione del produttore.

3.10 - Tubazioni

A) Tubi in ghisa

I tubi in ghisa dovranno essere del tipo fuso verticalmente e non del tipo leggero centrifugato. Saranno perfetti in ogni loro parte, esenti da ogni difetto di fusione, di spessore uniforme e senza soluzione di continuità. Prima della loro messa in opera, a richiesta della Direzione dei Lavori, saranno incatramati a caldo internamente ed esternamente.

B) Tubi in acciaio

I tubi di acciaio dovranno essere trafilati e perfettamente calibrati. Quando i tubi di acciaio saranno zincati dovranno presentare una superficie ben pulita e scevra di grumi; lo strato di zinco sarà di spessore uniforme e bene aderente al pezzo di cui dovrà ricoprire ogni sua parte.

C) Tubi in gres

I materiali di gres ceramico dovranno essere a struttura omogenea, smaltati internamente ed esternamente con smalto vetroso, non deformati, privi di screpolature, lavorati accuratamente e con innesto a manicotto o bicchiere.

I tubi saranno cilindrici e dritti, tollerandosi solo eccezionalmente, nel senso della lunghezza, curvature con freccia inferiore a 1/100 della lunghezza di ciascun elemento.

In ciascun pezzo i manicotti dovranno essere formati in modo da permettere una buona giunzione nel loro interno, e l'estremità opposta sarà lavorata esternamente a scannellature.

I pezzi battuti leggermente con un corpo metallico dovranno rispondere con un suono argentino per denotare buona cottura ed assenza di screpolature non apparenti.

Lo smalto vetroso dovrà essere liscio specialmente all'interno, dovrà aderire perfettamente alla pasta ceramica, dovrà essere di durezza non inferiore a quella dell'acciaio ed inattaccabile dagli alcali e dagli acidi concentrati, ad eccezione soltanto del fluoridrico.

La massa interna dovrà essere semifusa, omogenea, senza noduli estranei, assolutamente priva di calce, dura, compatta, resistente agli acidi (escluso il fluoridrico) ed agli alcali, impermeabile in modo che un pezzo immerso, perfettamente secco, nell'acqua non ne assorba più del 3,5 per cento in peso; ogni elemento di tubazione, provato isolatamente, dovrà resistere alla pressione interna di almeno 3 atmosfere.

D) Tubi in cemento

I tubi di cemento non potranno essere impiegati per il convogliamento di acque nere anche se miste ad acque bianche.

I tubi di cemento dovranno essere formati con un impasto di conglomerato cementizio vibrato e centrifugato a pressione costante, dosato a 350 Kg. di cemento tipo 325 per metro cubo di idoneo miscuglio secco di materia inerte.

I tubi dovranno essere ben stagionati, rettilinei, a sezione interna perfettamente circolare, di spessore uniforme e senza screpolature.

Le superfici interne ed esterne dovranno essere perfettamente lisce.

Tutta la superficie di innesto dei tubi, sia nella parte a maschio che in quella a femmina, dovrà risultare perfettamente integra; la lunghezza dell'innesto dei tubi dovrà essere almeno uguale allo spessore dei tubi stessi.

La frattura dei tubi di cemento dovrà presentarsi compatta e senza soluzioni di continuità'.

Il conglomerato dovrà essere così intimamente mescolato che gli elementi del ghiaietto o del pietrischetto dovranno rompersi sotto l'azione del martello senza distaccarsi dalla malta.

Lo spessore della parete dei tubi e la massa per metro lineare, in funzione del diametro interno degli stessi, dovranno essere non inferiori a quelli riportati nella seguente tabella:

Interno [cm] 10 15 20 25 30 40 50 60 80 100

Spessore [mm] 20 25 28 28 28 45 50 60 80 100

Massa [Kg/ml] 22 36 48 70 90 25 170 250 350 550

E) Tubi e raccordi di poli-cloruro di vinile

I tipi, le dimensioni, le caratteristiche e le modalità di prova dei tubi in cloruro di polivinile dovranno essere conformi, oltre a quanto stabilito nel presente articolo, alle seguenti norme UNI:

UNI 7441-75 Tubi di PVC rigido (non plastificato) per condotte di fluidi in pressione. Tipi, dimensioni e caratteristiche.

UNI 7443-75 Tubi di PVC rigido (non plastificato) per condotte di scarico di fluidi. Tipi, dimensioni e caratteristiche.

UNI 7445-85 Tubi di PVC rigido (non plastificato) per condotte interrate di convogliamento di gas combustibili. Tipi, dimensioni e caratteristiche.

UNI 7447-87 Tubi di PVC rigido (non plastificato) per condotte di scarico interrate. Tipi, dimensioni e caratteristiche.

UNI 7448-75 Tubi di PVC rigido (non plastificato). Metodi di prova.

Il taglio delle estremità dei tubi dovrà risultare perpendicolare all'asse e rifinito in modo da consentire il montaggio ed assicurare la tenuta del giunto previsto.

Sopra ogni singolo tubo dovrà essere impresso, in modo evidente, leggibile ed indelebile, il nominativo della ditta costruttrice, il diametro esterno, l'indicazione del tipo e della pressione di esercizio; sui tubi destinati al convogliamento di acqua potabile dovrà anche essere impressa una sigla o dicitura per distinguerli da quelli riservati ad altri usi, così come disposto dalla circolare n. 125 del 18 Luglio 1967 del Ministro della Sanità "Disciplina della utilizzazione per tubazioni di acqua potabile del cloruro di polivinile".

Come precisato nelle norme UNI, precedentemente riportate, i tubi, a seconda del loro impiego sono dei seguenti tipi:

E.1) Tubi in PVC per condotte di fluidi in pressione

- Tipo 311 Tubi per convogliamento di fluidi non alimentari in pressione per temperature < a 60 °C.

- Tipo 312 Tubi per convogliamento di liquidi alimentari e acqua potabile in pressione per temperat. < a 60°C.

- Tipo 313 Tubi per convogliamento di acqua potabile in pressione.

Ciascuno dei precedenti tipi si distingue nelle seguenti categorie:

- PVC 60 con carico unitario di sicurezza in esercizio fino a 60 Kg/cmq;

- PVC 100 con carico unitario di sicurezza in esercizio fino a 100 Kg/cmq.

E.2) Tubi in PVC per condotte di scarico di fluidi

- Tipo301 Tubi per condotte di scarico e ventilazione installate nei fabbricati con temperatura massima permanente dei fluidi condottati di 50 °C.

- Tipo302 Tubi per condotte di scarico con temperatura massima permanente dei fluidi condottati di 70 °C.

E.3) Tubi in PVC per condotte di scarico interrate

- Tipo 303 Tubi per condotte interrate di scarico con temperatura massima permanente di 40 °C.

In qualunque momento il Direttore dei Lavori potrà prelevare campioni dei tubi di cloruro di polivinile e farli inviare, a cura e spese dell'Appaltatore, ad un laboratorio specializzato per essere sottoposti alle prove prescritte dalle norme di unificazione.

Qualora i risultati non fossero rispondenti a quelli richiesti, l'Appaltatore dovrà sostituire tutte le tubazioni con altre aventi i requisiti prescritti, restando a suo carico ogni spesa comunque occorrente nonché il risarcimento degli eventuali danni.

F) Tubi di amianto –cemento

Tutte le tubazioni di amianto-cemento dovranno essere contrassegnate, in modo evidente, leggibile ed indelebile, con le seguenti indicazioni:

- nominativo della ditta costruttrice;

- data di fabbricazione;

- tipo del tubo;
- diametro nominale;
- gli altri contrassegni richiesti dalle norme UNI.

Tutti i prodotti di amianto-cemento dovranno risultare fabbricati per forte compressione di una miscela intima ed omogenea comprendente essenzialmente amianto in fibre e cemento conforme alle vigenti norme per l'accettazione dei leganti idraulici.

Non è consentito l'impiego nella miscela di amianto in polvere, nè di fibre organiche, nè di sostanze impermeabilizzanti.

Il materiale impiegato nella fabbricazione dei tubi, dei raccordi e dei pezzi speciali dovrà essere intimamente mescolato con mezzi meccanici e trattato con apposite macchine in modo da esercitare sul materiale stesso una adeguata compressione durante la fabbricazione.

I tubi dovranno essere esenti da soffiature e presentare alla rottura compattezza uniforme; dovranno avere le superfici interne ed esterne prive di imperfezioni, perfettamente lisce e regolari.

La struttura dei tubi dovrà essere costituita da strati a spirale, ben compressi e perfettamente saldati fra loro.

I tubi di amianto-cemento per fumo dovranno essere impiegati esclusivamente per canne da fumo o di ventilazione.

Gli spessori dei predetti tubi non dovranno essere inferiori a quelli qui appresso indicati:

- diametro fino a 100 mm: spessore 5 mm
- diametro fino a 250 mm: spessore 6 mm
- diametro fino a 300 mm: spessore 7 mm
- sezione fino a 15 x 20 cm: spessore 6 mm
- sezione fino a 20 x 25 cm: spessore 7 mm
- sezione di 20 x 30 cm: spessore 8 mm
- sezione fino a 25 x 30 cm: spessore 8 mm
- sezione fino a 20 x 40 cm: spessore 8 mm
- sezione di 30 x 30 cm: spessore 8 mm
- sezione fino a 40 x 40 cm: spessore 9 mm

I tubi ed i pezzi speciali di amianto-cemento impiegati per gli scarichi igienico-sanitari dei fabbricati civili dovranno essere del tipo fognatura edilizia.

Le giunzioni potranno essere a bicchiere o a manicotto esse dovranno essere del tipo elastico.

Per le tubazioni orizzontali i giunti a bicchiere saranno del tipo elastico approvato dal Direttore dei Lavori.

L'unione dei tubi lisci dovrà essere effettuata mediante manicotti di amianto-cemento o di altro materiale idoneo con guarnizioni di tipo elastico.

Le tubazioni tipo fognatura edilizia dovranno corrispondere a tutte le prescrizioni delle norme di unificazione UNI 6159-68 (Tubazioni per fognature edilizie - Tubi e raccordi di amianto-cemento).

Pertanto gli spessori, le lunghezze, le tolleranze dimensionali, le prove di assorbimento, di tenuta, di resistenza, ecc. dovranno essere osservate le prescrizioni delle sopra citate norme UNI.

Le tubazioni tipo fognatura urbana stradale dovranno corrispondere a tutte le prescrizioni della norma di unificazione UNI 5341-63 (Tubazioni per fognature urbane stradali - Tubi, fondelli e raccordi in amianto-cemento).

I tubi ed i pezzi speciali di amianto-cemento impiegati per la costruzione di condotte interrate destinate allo smaltimento di acque bianche, nere o miste dovranno essere del tipo fognatura stradale.

Pertanto per gli spessori, le lunghezze, le tolleranze dimensionali, le prove di tenuta, di assorbimento di resistenza, ecc. dovranno essere osservate le prescrizioni di cui alla citata norma UNI 5341-63.

Dovranno anche essere osservate le norme e prescrizioni di cui al precedente punto.

G) Tubi di piombo

Per la fabbricazione dei tubi di piombo dovrà essere impiegato piombo di prima fusione.

I tubi di piombo dovranno essere fabbricati a macchina, senza saldature; dovranno essere privi di difetti ed avere sezione e spessore costante per tutta la lunghezza.

H) Tubi di rame

Per l'impiego dei tubi di rame dovranno essere rispettate le norme del R.D. 3 Febbraio 1901 n. 45, modificato con R.D. 23 Giugno 1904 n. 369 e con il D.P.R. n.1095 del 3 Agosto 1968, quelle di altre leggi, regolamenti e decreti che venissero nel merito in seguito emanati e le norme UNI vigenti.

I) Tubi in polietilene

I tubi in polietilene potranno essere del tipo a bassa densità (PE b.d.) o del tipo ad alta densità (PE a.d.); in entrambi i casi saranno prodotti con polietilene puro stabilizzato con nero fumo in quantità pari al 2 w 3 per cento della massa.

I tubi in polietilene a bassa densità (PE b.d.) oltre ad essere conformi alle norme UNI 6462-69 e 6463-69 dovranno avere le seguenti caratteristiche:

- massa volumica: 0,92 w 0,93 Kg/dmc
- resistenza alla trazione: min 100 Kgf/cm²
- allungamento a rottura: min 300%
- temperatura di rammollimento: da - 50 °C a + 60 °C

I tipi, le dimensioni, le caratteristiche e le modalità di prova dei tubi in polietilene ad alta densità (PE a.d.) dovranno essere conformi, oltre a quanto stabilito nel presente articolo, alle seguenti norme UNI:

UNI 7611 - Tubi di PE ad alta densità per condotte di fluidi in pressione. Tipi, dimensioni e requisiti.

UNI 7612 - Raccordi di PE ad alta densità per condotte di fluidi in pressione. Tipi, dimensioni e requisiti.

UNI 7613 - Tubi di PE ad alta densità per condotte di scarico interrate. Tipi, dimensioni e requisiti.

UNI 7615 - Tubi di PE ad alta densità. Metodi di prova.

Dovranno, altresì, avere le seguenti caratteristiche:

- massa volumica: 0,94 w 0,96 Kg/dmc
- resistenza alla trazione: min 150 Kgf/cm²
- allungamento a rottura: min 500%
- temperatura di rammollimento: min 124 °C

I tubi dovranno essere perfettamente atossici ed infrangibili ed avranno spessori normalizzati in funzione delle pressioni nominali di esercizio (PN 2,5 - 4 - 6 - 10).

L) Tubi in PRFV

Le tubazioni in poliestere rinforzato con fibre di vetro (PRFV) devono essere conformi alla norma UNIPLAST 336.

Le tubazioni in PRFV devono avere la struttura costituita dai seguenti tre strati perfettamente aderenti l'uno all'altro:

a) Liner o strato chimico resistente

È lo strato più interno a diretto contatto con il fluido trasportato e deve essere costituito da resina non rinforzata o da resina rinforzata con fibra di vetro, o di altro tipo; in questo secondo caso il rinforzo sarà costituito da mat di vetro "C", generalmente nella grammatura 30 - 33 gr/mq., nella percentuale di circa il 10 - 15% in peso.

Questo strato di liner può eventualmente essere sostenuto da uno strato rinforzato con mat di vetro "E" di diverse grammature nella percentuale di circa il 30% in peso.

La funzione del liner è puramente chimica, costituirà, cioè, una barriera con caratteristiche di alta resistenza chimica e di pressoché assoluta impermeabilità; non ha, quindi, funzioni meccaniche e non contribuisce nel sostenere le sollecitazioni dovute alla pressione interna o ai carichi esterni.

Lo spessore totale del liner può variare da 1 mm. a circa 2,5 mm. in funzione delle condizioni di progetto.

b) Strato meccanico resistente.

Verrà realizzato avvolgendo elicoidalmente, nelle due direzioni, continui fili di vetro con passo costante; si otterrà, così, un laminato rinforzato con fibre continue incrociate.

Il contenuto di fibre vetrose deve essere mantenuto molto alto (fino al 70% in peso) compatibilmente con una buona impregnazione delle fibre, poiché sono le fibre che assicurano elevati valori di resistenza meccanica.

c) Strato protettivo esterno.

È uno strato di resina non rinforzata, la cui funzione è di garantire la completa copertura delle fibre più esterne per proteggerle dalle abrasioni e dagli agenti atmosferici; tale strato, di spessore di qualche decimo di millimetro, dovrà essere additivato con inibitori di raggi ultravioletti e con eventuali pigmenti o coloranti.

3.11 – Isolanti termo -acustici

Gli isolanti termo-acustici dovranno avere bassa conducibilità, essere leggeri, resistenti, incombustibili, chimicamente inerti e volumetricamente stabili, inodori, inattaccabili da microrganismi e stabili all'invecchiamento; dovranno, altresì, essere conformi alle norme UNI vigenti.

3.12 - Idrofughi - Idrorepellenti - Additivi

Gli idrofughi, gli idrorepellenti e gli additivi dovranno essere conformi alle norme UNI vigenti e, dovranno avere, altresì, i requisiti qui di seguito riportati:

A) Idrofughi

Gli idrofughi dovranno conferire efficace e duratura idrorepellenza alle malte senza alterarne negativamente le qualità fisico-meccaniche, mantenendo inalterati i colori delle stesse e non alterando la potabilità delle

acque nel caso di intonaci a contatto di acqua potabile; dovranno essere approvvigionati in confezioni sigillate con l'indicazione della ditta produttrice, del tipo e del modo d'impiego.

B) Idrorepellenti

Gli idrorepellenti dovranno conferire efficace e duratura idrorepellenza ai materiali sui quali verranno applicati senza alterarne le proprietà, l'aspetto ed il colore e dovranno essere perfettamente trasparenti ed inalterabili agli agenti atmosferici ed agli sbalzi di temperatura; dovranno essere approvvigionati in confezioni sigillate con l'indicazione della ditta produttrice, del tipo e del modo d'impiego.

C) Additivi

Gli additivi per malte e calcestruzzi sono classificati in fluidificanti, aereanti, acceleranti, ritardanti, antigelo, ecc., dovranno migliorare a seconda del tipo le caratteristiche di lavorabilità, resistenza, impermeabilità, adesione, durabilità, ecc. e dovranno essere conformi anche alle prescrizioni di cui al punto 5 dell'Allegato 1 del D.M. 14 febbraio 1992; dovranno essere approvvigionati in confezioni sigillate con l'indicazione della ditta produttrice, del tipo e del modo d'impiego.

3.13 - Idropitture - Pitture - Vernici - Smalti

Le idropitture, le pitture, le vernici e gli smalti dovranno essere di recente produzione e dovranno essere approvvigionati in cantiere in recipienti sigillati con l'indicazione della ditta produttrice ed il tipo, la qualità, le modalità d'uso e di conservazione del prodotto e l'eventuale data di scadenza; i recipienti dovranno essere aperti al momento dell'impiego, alla presenza della Direzione dei lavori ed i prodotti negli stessi contenuti non dovranno presentare fenomeni di sedimentazione o di addensamento, peli, gelatinizzazioni od altri gradi.

Tutti i prodotti dovranno essere pronti all'uso salvo le diluizioni previste dalle Ditte produttrici nei rapporti dalle stesse indicate e dovranno conferire alle superfici l'aspetto previsto e mantenerlo nel tempo.

Le idropitture, le pitture, le vernici e gli smalti dovranno essere conformi alle norme UNI ed UNICHIM vigenti e dovranno avere, a seconda del tipo, i seguenti requisiti:

A) Olio di lino cotto

L'olio di lino cotto sarà ben depurato, di colore assai chiaro e perfettamente limpido, di odore forte e amarissimo al gusto, scevro da adulterazioni con olio minerale, olio di pesce, ecc. Non dovrà lasciare alcun deposito, né essere rancido e, disteso sopra una lastra di vetro o di metallo, dovrà essiccare completamente nell'intervallo di ventiquattro ore. Avrà acidità nella misura del 7%, impurità non superiore all'1%, e alla temperatura di 15 °C presenterà una densità compresa tra 0,91 e 0,93.

B) Acquaraggia

Dovrà essere limpida, incolore di odore sgradevole e volatissima. La sua densità a 15 °C sarà di 0,87.

C) Biacca

La biacca (carbonato basico di piombo) dovrà essere pura, senza miscela di sorta e priva di qualsiasi traccia di solfato di bario.

D) Bianco di zinco

Il bianco di zinco dovrà essere in polvere finissima, bianca, costituita da ossido di zinco e non dovrà contenere più del 4% di sali di piombo allo stato di solfato, né più dell'1% di altre impurità; l'umidità non dovrà superare il 3%.

E) Minio di piombo

Il minio di piombo dovrà presentarsi come polvere finissima impalpabile, pesante, insolubile in acqua ed in acido cloridico diluito: dovrà avere colore rosso brillante o rosso arancione ed essere esente da qualsiasi colorazione artificiale; non dovrà essere sofisticato con solfato di bario, argilla, creta, gesso, colori a base di ossido di ferro, colori del catrame, ecc.

F) Colori all'acqua, a colla o ad olio

Le terre coloranti destinati alle tinte all'acqua, a colla o ad olio, saranno finemente macinate e prive di sostanze eterogenee e dovranno venire perfettamente incorporate nell'acqua, nelle colle e negli olii, ma non per infusione. Potranno essere richieste in qualunque tonalità esistente.

G) Vernici

Le vernici dovranno essere perfettamente trasparenti e potranno essere composte da resine o gomme naturali di piante esotiche (flatting) o da resine sintetiche con assoluta esclusione di gomme prodotte dalla distillazione.

Le vernici sintetiche dovranno avere ottima adesività, uniforme applicabilità, assenza di grumi, rapidità d'essiccazione, resistenza all'abrasione ed alle macchie, inalterabilità all'acqua ed agli agenti atmosferici e dovranno essere rispondenti alle caratteristiche d'impiego e di qualità richieste.

H) Encausti

Gli encaustici potranno essere all'acqua o all'essenza secondo le disposizioni della Direzione dei Lavori.

La cera gialla dovrà risultare perfettamente disciolta, a seconda dell'encaustico adottato, o nell'acqua calda alla quale sarà aggiunto del sale di tartaro, o nell'essenza di trementina.

I) Mastice

Il mastice per la preparazione alle coloriture di opere in legno dovrà essere costituito da creta di Sciacca manipolata con olio di lino e da biacca.

L) Pitture antiruggine anticorrosive

Le pitture antiruggine ed anticorrosive dovranno essere rapportate al tipo di materiale da proteggere ed alle condizioni ambientali.

L'antiruggine al cromato di zinco sarà preparata con il 46 w 52% di pigmento, il 22 w 25% di legante ed il 32% max di solvente e mentre il pigmento dovrà essere composto del 50% min di cromato di zinco, il legante del 100% di resina alchidica lungolio.

L'antiruggine ad olio al minio di piombo sarà preparata con l'80% min di pigmento, il 13% min di legante ed il 5% max di solvente e mentre il pigmento dovrà essere composto dal 60% min di minio al 32,5% di piombo e da non oltre il 40% di barite, silicati di mg, di Al, grafite ed amido di ferro, il legante del 100% di olio di lino cotto.

L'antiruggine oleosintetica al minio di piombo sarà preparata con il 70% min di pigmento, il 15% min di legante ed il 15% max di solvente e mentre il pigmento dovrà essere composto come quello dell'antiruggine ed olio al minio di piombo, il legante dal 100% di resina alchidica lungolio modificata con olii e standoli, con un contenuto di olio min. del 70%.

M) Smalti

Gli smalti potranno essere composti da resine naturali o sintetiche, pigmenti, cariche minerali ed ossidi vari e dovranno possedere alto potere coprente, facilità di applicazione, luminosità e resistenza agli urti.

N) Pitture ad olio

Le pitture ad olio potranno essere composte da oli, pigmenti e sostanze coloranti e dovranno possedere uno spiccato potere coprente e risultare resistenti all'azione degradante delle piogge acide e dei raggi ultravioletti.

O) Idropitture

Le idropitture sono caratterizzate dal fatto di avere l'acqua come elemento solvente e/o diluente.

Il latte di calce sarà preparato con calce grassa, perfettamente bianca, spenta per immersione. Vi si potrà aggiungere la quantità di nerofumo strettamente necessaria per evitare la tinta giallastra.

La tempera sarà preparata con sospensioni acquose di pigmenti e leganti a base di colle naturali o sintetiche, dovrà avere buon potere coprente e sarà ritinteggiabile.

La pittura cementizia sarà preparata con cemento bianco, pigmenti bianchi o coloranti in misura massima del 10% ed eventuali additivi chimici in polvere in piccoli quantitativi secondo le indicazioni della Ditta produttrice e dovrà essere ultimata entro 30 minuti dalla preparazione ed una volta indurita espressamente fatto divieto di diluirla in acqua per una eventuale riutilizzazione.

Le idropitture a base di resine sintetiche non dovranno mai essere applicate su preesistenti strati di tinteggiatura, pittura o vernice non perfettamente aderenti al supporto.

Gli intonaci su cui andranno applicate le idropitture dovranno essere preventivamente ed idoneamente preparati.

L'applicazione della idropittura dovrà essere effettuata secondo le norme specifiche della Ditta produttrice.

Le idropitture dovranno risultare confezionate con resine sintetiche disperse in acqua, e con l'impiego di idonei pigmenti; resta escluso nel modo più assoluto l'impiego di caseina, calce, colle animali e simili.

Le idropitture per interno dovranno presentare la seguente composizione:

Pigmento 40 w 50% : costituito da diossido di titanio in quantità non inferiore al 50% del pigmento Veicolo
60 w 50% : costituito da resine sintetiche poliacetoviniliche omopolimere o copolimere disperse in acqua, con residuo secco non inferiore al 30% del veicolo.

Spessore della pellicola per ogni mano: minimo 25 micron.

L'applicazione delle mani successive non dovrà essere eseguita se non siano trascorse almeno 12 ore da quella precedente.

Le idropitture per esterno contenenti quarzo dovranno presentare la seguente composizione:

Pigmento 58 w 62% : Di cui almeno il 30% dovrà essere costituito da diossido di titanio rutilo ed il 45 min - 55 max % da polvere di quarzo Veicolo
38 w 42% : costituito da dispersioni di resine acriliche o copolimeri acetoviniliche con residuo secco non inferiore al 35% del veicolo.

Spessore della pellicola per ogni mano: minimo 35 micron.

L'applicazione di ogni mano di idropittura non dovrà essere effettuata se non siano trascorse almeno 12 ore da quella precedente.

3.14 – Apparecchi igienico-sanitari

Tutti gli apparecchi igienico-sanitari dovranno essere conformi alle norme UNI vigenti e potranno essere del tipo in porcellana dura (vitreous-china) in gres porcellanato (fire-clay) o del tipo in acciaio porcellanato.

Di qualsiasi tipo siano, dovranno essere di prima scelta, ed esenti, quindi, di qualsiasi imperfezione interna e/o superficiale.

3.15 - Rubinetterie

Le rubinetterie e gli accessori dovranno essere conformi alle norme UNI vigenti ed in ogni caso dovranno avere in posizione di chiusura una resistenza alla pressione statica non inferiore a 15 at mentre in posizione di completa apertura e sotto carico di 0,5 at dovranno avere una portata minima di 5 lt. Al minuto.

La rubinetteria da incasso dovrà essere di bronzo di ottima qualità con vitone in ottone, chiocciola di comando fuori dal contatto con l'acqua in bagno di lubrificante, pistone saldamente guidato, anello di tenuta in gomma o in altro materiale sintetico, guarnizione perfettamente calibrata e di semplice sostituibilità; le parti in vista saranno sottoposte a nichelatura e successiva cromatura con spessori, rispettivamente, di 8 e 0,4 micron.

La rubinetteria da montare all'esterno dovrà avere il corpo in ottone fuso; potrà essere anche stampato se sottoposto a trattamento atto ad eliminare l'incrudimento.

CAPO 2 – MODO DI ESECUZIONE DEI LAVORI

Art.4 – Descrizione dei lavori

Le opere oggetto del presente appalto sono risultanti o desumibili dalle descrizioni e rilievi di progetto allegati. L'appalto in oggetto riguarda le opere, lavori e forniture occorrenti per la pulitura, la disinfezione, il consolidamento statico e la protezione della struttura muraria e delle opere in essa contenute, la revisione del sistema di copertura e smaltimento delle acque meteoriche, il risanamento dall'umidità di risalita, l'adeguamento della parte impiantistica, l'adeguamento della struttura alla riforma liturgica e alla normativa vigente.

Le opere che formano oggetto dell'appalto possono riassumersi come appresso, salvo più precise indicazioni che all'atto dell'esecuzione lavori potranno essere impartite dalla Direzione Lavori. Per ulteriori informazioni si rimanda alla relazione progettuale allegata agli elaborati grafici.

A) Opere provvisoriale

Tali interventi includono tutte le opere provvisoriale necessarie per svolgere le lavorazioni sulle superfici previste dal progetto. A tal fine si prevede la realizzazione di un ponteggio per l'intero sviluppo verticale della cortina muraria finalizzato al restauro della superficie.

Ponteggio stabile

Tale ponteggio, da realizzarsi a tubi e giunti, dovrà consentire la lavorazione sull'intera superficie ed assolvere alle esigenze particolari e difficilmente standardizzabili per la diversità dei casi d'intervento, per la forma irregolare del manufatto e per le specifiche caratteristiche tecnico-strutturali per le quali si è ritenuto indispensabile un controllo da parte del restauratore. Il ponteggio si estenderà, in pianta, lungo l'intero profilo e dovrà consentire il passaggio di persone e materiali a terra.

Schermatura di ponteggio

Da realizzarsi con reti antivento, dovrà consentire la lavorazione sulle superfici lapidee assolvendo alle esigenze di privacy e protezione dai venti frequenti e continui in modo tale garantire la continua lavorazione.

Ponteggio mobile

Tale ponteggio, da realizzarsi a tubi e giunti e previsto di ruote, dovrà consentire la lavorazione sulle opere d'arte presenti all'interno della chiesa per consentirne l'intervento puntuale ed assolvere alle esigenze particolari e difficilmente standardizzabili per la diversità dei casi, per la forma irregolare del manufatto e per le specifiche caratteristiche tecnico-strutturali.

Di quanto suddetto l'Impresa appaltatrice rimarrà unica responsabile sollevando interamente la D.L. per l'inosservanza anche parziale.

Tutti i ponteggi e le strutture provvisorie di lavoro dovranno essere realizzati in completa conformità con la normativa vigente per tali opere e nel rispetto delle normative antinfortunistiche.

Le opere provvisoriale saranno fornite complete in ogni accessorio, compresi trasporti, montaggi e smontaggi, ancoraggi alle murature esterne, rinforzo dei solai di appoggio, controventature, parapetti, tavole fermapiede, segnalazioni diurne e notturne, teli protettivi di adeguata resistenza, mantovana

parasassi, idonea messa a terra dell'insieme metallico, tutto eseguito nel rispetto della normativa vigente in materia di sicurezza del lavoro e secondo le particolari prescrizioni emanate dalla ASL, presso la quale l'Impresa appaltatrice si farà carico di presentare le denunce dell'impianto di terra di servizio e dell'impianto di protezione contro le scariche atmosferiche e quanto altro prescritto a norma di legge.

Sono a carico dell'Impresa tutti gli oneri per l'espletamento a licenza di occupazione degli spazi pubblici.

L'onere per la redazione del progetto relativo ai ponteggi metallici tubolari di altezza superiore ai 20 m o di quelli di tipo misto è a carico dell'Impresa appaltatrice e dovrà comprendere, ai sensi dell'art. 32 del D.P.R. 7.1.1956, n. 164:

- il calcolo eseguito secondo le istruzioni approvate nella autorizzazione ministeriale;
- il disegno esecutivo;
- quanto occorre per definire il ponteggio nei riguardi dei carichi, delle sollecitazioni e dell'esecuzione, con particolare attenzione per la problematica del rinforzo dei solai di appoggio, il tutto firmato da un ingegnere o architetto abilitato a norma di legge all'esercizio della professione;

E' a carico dell'Impresa appaltatrice la fornitura di un numero sufficiente di proiettori alogeni da esterno da 1000 watt ciascuno, per la illuminazione notturna dei ponteggi.

La mantovana parasassi dovrà essere prolungata sugli angoli in modo da prevenire infortuni ai passanti. Qualora materiali demoliti vadano ad invadere la sede stradale o spazi interni, questi dovranno essere immediatamente rimossi e dovrà essere immediatamente ripulita l'area di caduta onde permettere il normale transito veicolare e pedonale.

B) INTERVENTI CONOSCITIVI E DI DOCUMENTAZIONE

L'acquisizione e la documentazione di informazioni tecniche e scientifiche sono previsti anche in fase operativa quali presupposti indispensabili per una corretta esecuzione di quanto previsto in progetto; scendendo nel dettaglio dell'operatività, alcune delle fasi di indagine e di documentazione sono terreno specifico di intervento del restauratore. Si è previsto pertanto il rilevamento delle tecniche esecutive, dello stato di conservazione e l'esecuzione dei saggi nel corso delle diverse fasi d'intervento.

FORNITURA DELLA MAPPATURA DI CANTIERE

Le diverse forme di alterazione vanno descritte (v NORMAL - 1/80) e localizzate con grafico in scala opportunamente dimensionale in corso d'opera.

Per le alterazioni prodotte dagli agenti atmosferici va effettuata una mappatura mediante rilievo grafico delle zone visivamente interessate al fenomeno, dandone anche una valutazione indicativa del contenuto chimico fisico superficiale mediante metodi non distruttivi.

Nel caso degli intonaci che presentano problemi di decoesione al supporto murario, i distacchi dovranno essere localizzati tramite attenta osservazione visiva a luce radente, percussione manuale ed auscultazione con stetoscopio al fine di redigere una mappatura puntuale.

ESECUZIONE DI SAGGI

La scelta del materiale e del metodo da impiegare va attuata sulla base di opportune verifiche ed indagini, da effettuarsi in corso d'opera secondo le Raccomandazioni NORMAL presso laboratori qualificati e specializzati nel settore, per valutarne l'efficacia e le eventuali controindicazioni.

Solo attraverso la conoscenza dei materiali, del loro stato di alterazione e stato di conservazione sarà possibile portare avanti i lavori di restauro nel modo più corretto e coerente.

Le seguenti analisi consentiranno di spiegare la morfologia osservata nonché di chiarire le cause di degrado.

- a) osservazione microscopica in sezione sottile ed in sezione lucida opportunamente orientata rispetto alla superficie esterna;
- b) analisi diffrattometrica ai raggi X, con documentazione dello spettro registrato;
- c) determinazione dei sali totali solubili in acqua con metodo conduttimetrico (v NORMAL 13/83);
- d) analisi qualitativa e quantitativa degli anioni dei sali solubili in acqua;
- e) analisi porosimetrica;
- f) nei casi di alterazioni di natura biologica, i biodeteriogeni presenti dovranno essere individuati (v NOFIMAL - 19/85) mediante;
 - esame visivo diretto (per licheni, muschi, piante superiori);
 - esame microscopico (per batteri, alghe, funghi);
- g) nei casi di alterazioni prodotte per infiltrazioni d'acqua, sulla base delle osservazioni preliminari già ricordate, dovranno essere eseguite indagini con metodi che prevedono il prelievo di campioni (carotaggio a secco e dosaggio ponderale dell'acqua presente).

ESECUZIONE DELLA DOCUMENTAZIONE FOTOGRAFICA

La mappatura e documentane da effettuarsi in cantiere dovrà essere completata da un'accurata documentazione fotografica (secondo indicazioni NORMAL - 10/82, 12/83, 14/83, 15/84), con indicate le condizioni di ripresa (illuminazione, tipo di pellicola, ecc.)

Per le riprese a colori va inclusa una scala cromatica di riferimento (ad esempio: la Kodak Color Control Patches); la riproducibilità della documentazione faciliterà e permetterà infatti i confronti da ripetere in tempi successivi.

E) OPERAZIONI DI PULITURA

Scopo della pulitura è la rimozione di quanto dannoso per il materiale Lapideo: sali solubili, incrostazioni, stratificazioni di materiali vari, vegetazione devastante, deiezioni animali, ecc., e a questo deve limitarsi, rispettando non solo policromie e patine naturali, ma anche lo strato più superficiale del materiale lapideo.

Prevista sull'intera estensione muraria la pulitura presenta problemi tecnici da affrontare con estrema cautela, in quanto richiede una serie di azioni meccaniche e chimiche che comportano un certo margine di rischio per la superficie del manufatto. Essa non deve produrre corrosione e deve limitare al massimo soluzioni di continuità sulla superficie del materiale lapideo; la presenza di microfratture e asperità facilita la penetrazione dell'acqua e l'accumulo di polveri contenenti sostanze aggressive.

Sulla stessa unità di superficie si sovrappongono diversi metodi di pulitura, affinché si ripetano alternandosi l'uno all'altro, questo perché le sostanze che si trovano sovrapposte al materiale lapideo hanno sia una composizione eterogenea che un notevole spessore ed un diverso grado di resistenza da zona a zona.

La diversità dei metodi da impiegare si è basata sulla natura delle sostanze da asportare, sul tipo di superficie da pulire (piana o rilevata, più o meno deteriorata), nonché sulla estensione di tale superficie. Determinanti i risultati dei saggi eseguiti in corso d'opera nel garantire l'esito positivi delle operazioni di pulitura da effettuarsi.

RIMOZIONE DI DEPOSITI SUPERFICIALI COERENTI TRAMITE MICROSABBIATRICE

Per la rimozione delle concrezioni, incrostazioni e macchie solubili si prevede l'impiego di microsabbatura a bassa pressione (maxi 5 atm) con polveri neutre e finissime a granulometria <0,15 mm e di durezza confrontabile con quella dei minerali costituenti il materiale lapideo da pulire.

La forma delle singole particelle appartenenti al granulato (carbonato di sodio, ossido di alluminio, polvere di vetro, ecc.) devono avere forma arrotondata, per non danneggiare le superfici in pietra, ed una durezza, secondo la scala di Mohs, variabile tra 2,5 e 4.

Controllata dall'operatore ed arrestata quando ritenuto opportuno può risultare nociva e dannosa se applicata in modo scorretto.

Necessario controllare, mediante prove preliminari le condizioni ottimali di lavoro necessarie a garantire la minor perdita possibile di materiale originale.

Da adottarsi le prescritte misure di sicurezza (maschere, ecc.) provvedendo all'installazione di impianti d'aspirazione in prossimità delle superfici da pulire e di sistema di raccolta del granulato.

RIMOZIONE DI DEPOSITI COERENTI DI NOTEVOLE SPESSORE TRAMITE BISTURI E MICROTRAPANI

Per le zone dove sia necessaria la rimozione di depositi frammentati e persistenti si opererà una rifinitura con mezzi meccanici manuali e con strumentazioni di precisione.

Quale metodo meccanico di pulitura deve essere impiegato solo su superfici di materiale compatto o preconsolidato, intervenendo su aree molto limitate e con effetti piuttosto lenti, in modo da consentire all'operatore il controllo dell'andamento del processo di pulitura.

Per ottenere un buon controllo dell'azione pulente è necessario che l'utensile usato sia efficientemente piccolo bisturi, trapani dentistici e piccoli scalpelli, purché usati da personale di elevata capacità tecnica.

Il tutto dovrà eliminare la maggior parte delle incrostazioni ricorrendo nella fase successiva a metodi più controllabili, come l'applicazione di impacchi per arrivare a riportare alla luce la superficie originaria.

F) OPERAZIONI DI CONSOLIDAMENTO

Per trattamento di consolidamento si intende l'impregnazione con un prodotto che, penetrando in profondità migliori la coesione del materiale alterato e l'adesione fra questo ed il substrato sano. Come risultato si avrà una maggiore resistenza ai processi di alterazione.

INIEZIONI IN MALTA DI CALCE IDRAULICA E POZZOLLANA

Per il consolidamento della muratura si prevede l'impiego d'iniezioni di malta di calce solida e di notevoli proprietà idrauliche aggiunta degli opportuni additivi (antiritiro e fluidificante).

Praticate con sonda rotativa a basso numero di giri, con corona vidia o diamantata diametro $\varnothing 30$ dovranno essere eseguite a rotazione ortogonale al paramento murario, previa stuccatura delle lesioni,

della profondità pari ai 2/3 dello spessore della parete e con interasse compreso tra i 50 e gli 80 cm ed eseguite a qualsiasi altezza dal piano di campagna, compreso l'onere della perfetta pulizia dei fori con ripetuti getti di aria compressa e immissione d'acqua.

Si dovranno fissare i boccagli d'iniezione con idonea malta, si dovranno accuratamente sigillare le lesioni e distacchi circostanti per il contenimento delle fuoriuscite e si dovrà inumidire le cavità da iniettare per limitare il ritiro della malta in fase di presa.

In fase preliminare necessarie le indagini diagnostiche per determinare l'efficacia, durata e compatibilità della malta da iniettare rispetto ai materiali presenti.

Essa dovrà presentare un coefficiente di dilatazione termico non troppo difforme da quello della pietra, per non essere causa di fessurazioni o sgretolamenti nel caso che non abbia buone caratteristiche elastometriche e dovrà presentare caratteristiche fisico meccaniche analoghe alla malta originaria.

MICROINIEZIONI DI MALTA DI CALCE IDRAULICA

Il consolidamento di fessurazioni e fratturazioni tra parti non separabili di materiale lapideo dovrà effettuarsi mediante iniezioni sino a saturazione di malta di calce idraulica dalle caratteristiche e proprietà chimico fisiche analoghe alle originarie.

Il ristabilimento dell'adesione mancante dovrà avvenire previa rimozione dei detriti e depositi dall'interno della fessura o frattura, protezione dei bordi, sigillatura delle fessure e fratture e sostenimento delle parti pericolanti.

Al tutto deve seguire la rimozione della sigillatura e degli eccessi di malta.

INSERZIONE DI STAFFE IN ACCIAIO INOSSIDABILE

Per il consolidamento delle fessurazioni e fratturazioni di notevole consistenza, relativamente ai pilastri e alle parti in pietra non separabili dal resto del materiale lapideo in stato di precaria consistenza statico-dinamica, si è prevista la messa in opera di tondini in acciaio inossidabile filettato ad aderenza migliorata.

G) OPERAZIONI DI STUCCATURA

Gli interventi di stuccatura avranno lo scopo di riempire le discontinuità macroscopiche presenti nel materiale e di far riaderire i contorni di frammenti consistenti parzialmente o totalmente distaccati. Si cercherà in tal modo di ricostruire, per quanto possibile, una superficie uniforme e meno pervia all'acqua, agli agenti chimici e al particolato atmosferico, nonché di evitare la perdita di parti o frammenti del materiale.

La scelta del tipo di stuccatura più adatta ad ogni singolo caso andrà fatta tenendo presente l'opportunità che l'impasto da impiegare sia abbastanza simile al materiale da stuccare, almeno per quanto riguarda la porosità, la capacità di assorbire acqua, la resistenza meccanica, la resistenza alla luce e la dilatazione termica, oltre naturalmente alle caratteristiche ottiche.

Nei casi di materiali molto compatti saranno adottate stucature sufficientemente resistenti, mentre nei casi di materiali molto porosi e comunque deboli meccanicamente si impiegheranno stucchi a resistenza non molto elevata.

STUCCATURA DELLE FESSURAZIONI, FATTURAZIONI E MANCANZE

Tali stucature dovranno riempire le lacune di maggiore entità, fessure, fratture, nonché le discontinuità venutesi a creare successivamente all'inserzione dei perni in acciaio.

La malta il cui legante è costituito da calce idraulica (a basso tenore di alcali) ed il cui aggregato può essere di diversa natura sarà preparata in cantiere secondo i risultati degli esami diagnostici. Il tipo di aggregato e la sua granulometria vanno scelti di volta in volta in funzione delle caratteristiche del materiale lapideo da trattare e gli impasti a base di calce saranno spesso meno porosi di molti dei materiali lapidei presenti, cosicché, se si verifica un movimento d'acqua all'interno di una struttura, la sua evaporazione e la conseguente cristallizzazione di eventuali sali presenti avverrà a carico delle parti più porose e non delle stucature.

H) OPERAZIONI DI RISANAMENTO DALL'UMIDITÀ ASCENDENTE

Per trattamento di risanamento da umidità di risalita si intende l'intervento atto a costituire una barriera chimico-fisica con prodotti idonei o materiali schermanti che, penetrando in profondità o opponendosi fisicamente impediscano la risalita delle acque presenti in sottofondo. Come risultato si avrà una resistenza ai processi di capillarità.

REALIZZAZIONE DI VESPAIO

La realizzazione del vespaio dovrà eseguirsi in pietrame calcareo collocato a mano e inzeppato a martello, formato con pietrame granulometricamente differenziate nonché opportunamente collocato e disposto sotto indicazione della D.L.

I) OPERAZIONI D'INTEGRAZIONE

Si dovranno eseguire integrazioni di parti mancanti limitatamente alle zone in cui questa operazione risulti necessaria, oltre che per un fattore estetico, per esigenze statiche e di protezione delle superfici sottostanti.

Il tipo d'intervento varierà a seconda del materiale da dover utilizzare per la riproduzione della porzione mancante e del tipo di lavorazione da eseguirsi.

INTEGRAZIONE DI PARTI MANCANTI DI PIETRA

L'integrazione di parti mancanti di pietra sarà necessaria eseguirsi al fine di restituire unità di lettura all'opera e di ricostituire parti architettoniche o decorative strutturalmente necessarie alla conservazione delle superfici circostanti.

Determinanti i saggi relativi alla composizione di malte idonee per colorazione e granulometria, alla lavorazione superficiale della malta, alla lavorazione di pietra con caratteristiche simili a quella originale per conformazione e composizione.

Nel caso risultasse necessario si dovrà provvedere all'esecuzione di calco in silicone e di copia in vetroresina o malta cementizia, e all'eventuale equilibratura cromatica delle integrazioni con l'originale.

L) Operazioni di Rimozione

RIMOZIONE DEGLI STRATI D'INTERVENTO INIDONEI IN MALTA CEMENTIZIA

La rimozione degli strati d'intervento inidonei in malta cementizia applicati nel corso dei precedenti interventi deve attuarsi con cura tramite martello e scalpello facendo molta attenzione nel non coinvolgere gli strati d'intonaco antico ed intervenendo solo esclusivamente sugli strati effettivamente interessati dal fenomeno.

PICCHIETTATURA DI INTONACO ESTERNO

La rimozione degli strati d'intonaco cementizio di nuova realizzazione deve essere eseguito fino al rinvenimento della muratura, con qualsiasi mezzo compreso l'onere per la pulitura delle pareti ed il trasporto a rifiuto del materiale di risulta.

RIMOZIONE DEL PAVIMENTO

La rimozione del pavimento in marmo dovrà eseguirsi accuratamente in modo tale garantirne il reimpiego delle singole lastre nonché comprendere la demolizione del sottostrato di malta nonché l'onere per il carico ed il trasporto a rifiuto del materiale di risulta.

RIMOZIONE DEGLI INFISSI

La rimozione degli infissi esterni in legno dovrà prevedere la loro riparazione.

RIMOZIONE DEGLI IMPIANTI IGIENICO SANITARI

La rimozione degli impianti igienico sanitari dovrà comprendere la demolizione l'onere per il carico ed il trasporto a rifiuto del materiale di risulta.

SCOMPOSIZIONE MANTO DI COPERTURA

La scomposizione del manto di tegole dovrà avvenire con la successiva pulitura e accatastamento delle tegole per il successivo reimpiego nonché comprendere l'onere per il carico ed il trasporto a rifiuto del materiale di risulta.

M) Posa in opera di pavimenti ed infissi

POSA IN OPERA DI PAVIMENTI

La posa del pavimento in cotto maiolicato siciliano eseguito e decorato, con superficie smaltata a più tinte e decorate dovrà eseguirsi in conformità ai disegni di progetto e secondo le indicazioni del Direttore dei Lavori previa realizzazione di sottofondo in malta di calce idraulica.

POSA IN OPERA DI PAVIMENTI

La posa del pavimento in marmo proveniente dalla dismissione con un integrazione prevista nella misura del 30% dovrà collocarsi in conformità ai disegni di progetto e secondo le indicazioni del Direttore dei Lavori previa realizzazione di sottofondo in malta di calce idraulica nonché dovrà prevedere una finitura superficiale semilucida eseguita con mezzo meccanico, compresa pulitura finale.

POSA IN OPERA DI PAVIMENTI

La posa del pavimento in marmo proveniente dalla dismissione con un integrazione prevista nella misura del 30% dovrà collocarsi in conformità ai disegni di progetto e secondo le indicazioni del Direttore dei Lavori previa realizzazione di sottofondo in malta di calce idraulica nonché dovrà prevedere una finitura superficiale semilucida eseguita con mezzo meccanico, compresa pulitura finale.

POSA IN OPERA DEGLI INFISSI

La posa in opera degli infissi deve comprendere la verniciatura trasparente degli stessi previa raschiatura accurata delle vernici esistenti a mano, nonché l'adeguata preparazione a stucco delle superfici da verniciare, la loro scartavetratura e pulitura.

N) Operazioni impiantistiche

Gli impianti e i componenti devono essere realizzati a regola d'arte, conformemente alle prescrizioni della legge 1° marzo 1968 n. 186, della legge 5 marzo 1990 n.46, del DPR 6 dicembre 1991 n. 447 (regolamento di attuazione della legge n. 46/1990) e successive modificazioni e integrazioni.

Le caratteristiche degli impianti stessi, nonché dei loro componenti, devono corrispondere alle norme di legge e di regolamento vigenti alla data di presentazione del progetto-offerta e in particolare essere conformi:

- alle prescrizioni di sicurezza delle Norme CEI (Comitato Elettrotecnico Italiano);
 - alle prescrizioni e indicazioni dell'ENEL o dell'Azienda Distributrice dell'energia elettrica;
 - alle prescrizioni e indicazioni della Telecom Italia;
- alle prescrizioni dei Vigili del Fuoco e delle Autorità Locali.

Le prescrizioni riguardanti i circuiti, cavi e conduttori saranno:

a) Isolamento dei cavi:

i cavi utilizzati nei sistemi di prima categoria devono essere adatti a tensione nominale verso terra e tensione nominale (U_0/U) non inferiori a 450/750 V, simbolo di designazione 07. Quelli utilizzati nei circuiti di segnalazione e comando devono essere adatti a tensioni nominali non inferiori a 300/500 V, simbolo di designazione 05. Questi ultimi, se posati nello stesso tubo, condotto o canale con cavi previsti con tensioni nominali superiori, devono essere adatti alla tensione nominale maggiore;

b) colori distintivi dei cavi:

i conduttori impiegati nell'esecuzione degli impianti devono essere contraddistinti dalle colorazioni previste dalle vigenti tabelle di unificazione CEI-UNEL 00722-74 e 00712. In particolare, i conduttori di neutro e protezione devono essere contraddistinti rispettivamente ed esclusivamente con il colore blu chiaro e con il bicolore giallo-verde. Per quanto riguarda i conduttori di fase, devono essere contraddistinti in modo univoco per tutto l'impianto dai colori: nero, grigio (cenere) e marrone;

c) sezioni minime e cadute di tensioni massime ammesse:

le sezioni dei conduttori calcolate in funzione della potenza impegnata e della lunghezza dei circuiti (affinché la caduta di tensioni non superi il valore del 4% della tensione a vuoto) devono essere scelte tra quelle unificate. In ogni caso non devono essere superati i valori delle portate di corrente ammesse, per i diversi tipi di conduttori, dalle tabelle di unificazione CEI-UNEL.

Indipendentemente dai valori ricavati con le precedenti indicazioni, le sezioni minime ammesse per i conduttori di rame sono:

- 0,75 mm² per i circuiti di segnalazione e telecomando;
- 1,5 mm² per illuminazione di base, derivazione per prese a spina per altri apparecchi di illuminazione e per apparecchi con potenza unitaria inferiore o uguale a 2,2 kW;
- 2,5 mm² per derivazione con o senza prese a spina per utilizzatori con potenza unitaria superiore a 2,2 kW e inferiore o uguale a 3,6 kW;
- 4 mm² per montanti singoli o linee alimentanti singoli apparecchi utilizzatori con potenza nominale superiore a 3,6 kW;

d) sezione minima dei conduttori neutri:

la sezione dei conduttori neutri non deve essere inferiore a quella dei corrispondenti conduttori di fase. Per conduttori in circuiti polifasi, con sezione superiore a 16 mm², la sezione dei conduttori neutri può essere ridotta alla metà di quella dei conduttori di fase, con il minimo tuttavia di 16 mm² (per conduttori in rame), purché siano soddisfatte le condizioni degli articoli 522, 524.1, 524.2, 524.3, 543.1.4. delle norme CEI 64-8;

e) sezione dei conduttori di terra e protezione:

la sezione dei conduttori di terra e di protezione, cioè dei conduttori che collegano all'impianto di terra le parti da proteggere contro i contatti indiretti, non deve essere inferiore a quella indicata nella tabella 54F delle norme CEI 64-8. I conduttori di terra devono essere conformi a quanto indicato nelle norme CEI

64-8, art. 543, ecc., e la loro sezione deve essere non inferiore a quella del conduttore di protezione con i minimi indicati nella tabella che segue:

f) *Propagazione del fuoco lungo i cavi:*

i cavi in aria installati individualmente, cioè distanziati fra loro di almeno 250 mm, devono rispondere alla prova di non propagazione delle norme CEI 20-35.

Quando i cavi sono raggruppati in ambiente chiuso in cui sia da contenere il pericolo di propagazione di un eventuale incendio, essi devono avere i requisiti di non propagazione dell'incendio in conformità alle norme CEI 20-22.

Gli impianti elettrici devono essere calcolati per la potenza impegnata: si intende quindi che le prestazioni e le garanzie per quanto riguarda le portate di corrente, le cadute di tensione, le protezioni e l'esercizio in genere sono riferite alla potenza impegnata, la quale viene indicata dall'Amministrazione o calcolata in base ai dati forniti dalla stessa.

Per gli impianti elettrici negli edifici civili, in mancanza di indicazioni, si fa riferimento al carico convenzionale dell'impianto. Detto carico verrà calcolato sommando tutti i valori ottenuti applicando alla potenza nominale degli apparecchi utilizzatori fissi e a quella corrispondente alla corrente nominale delle prese a spina i coefficienti che si deducono dalle tabelle CEI riportate nei paragrafi seguenti.

Tutti gli impianti che alimentano utenze dislocate nei locali comuni devono essere derivati da un quadro sul quale devono essere installate le apparecchiature di sezionamento, comando e protezione.

REALIZZAZIONE IMPIANTO D'ILLUMINAZIONE

I valori medi di illuminazione da conseguire e da misurare – entro 60 giorni dall'ultimazione dei lavori – su un piano orizzontale posto a 0,80 m dal pavimento, in condizioni di alimentazione normali, saranno precisati, per i valori locali, dall'Amministrazione appaltante ed in funzione alle Raccomandazioni Internazionali CIE.

IMPIANTO DI CLIMATIZZAZIONE

Per l'alimentazione delle apparecchiature elettriche dell'impianto di condizionamento dell'aria dovranno essere previste singole linee indipendenti, ognuna protetta in partenza dal quadro dei servizi generali mediante un proprio interruttore automatico differenziale.

Tali linee faranno capo ai quadri di distribuzione relativi all'alimentazione delle apparecchiature elettriche dei singoli impianti tecnologici.

In corrispondenza dell'impianto tecnologici, dovrà venire installato un quadro ad armadio, per il controllo e la protezione di tutte le utilizzazioni.

Infine, in partenza dal quadro, dovranno prevedersi i circuiti di alimentazione fino ai morsetti degli utilizzatori.

OPERAZIONI DI REVISIONE COPERTURE

RICOLLOCAZIONE TEGOLE

La posa in opera delle tegole provenienti dalla dismissione del manto di copertura dovrà eseguirsi tramite l'integrazione di quelle mancanti.

REALIZZAZIONE CANALI DI GRONDA

Il rifacimento dei canali di gronda incluse le opere di convogliamento nei pluviali esistenti e la realizzazione dell'impermeabilizzazione deve eseguirsi a regola d'arte.

Operazioni di protezione

Fanno parte di questa fase esecutiva le operazioni indispensabili a garantire durabilità all'intervento di conservazione

P1) PROTEZIONE CON POLISILOSSANO

La scelta del protettivo più adatto, da impiegarsi sull'intera superficie muraria, sarà effettuata in funzione della natura del materiale e dal risultato dei saggi eseguiti dopo i trattamenti di pulitura.

Il prodotto scelto anche se idrorepellente, non renderà comunque il materiale lapideo completamente impermeabile al vapore d'acqua che potrà trovarsi presente oltre lo strato impregnato.

Essendo in presenza di materiali ad alta porosità affinché si garantisca l'efficacia del trattamento protettivo si dovrà curare la profondità di penetrazione del prodotto effettuando due applicazioni successive.

Le eventuali modifiche delle proprietà ottico cromatiche del materiale si dovranno attenuare sensibilmente con opportuni accorgimenti quali: la ricerca del giusto grado di diluizione, l'aggiunta di opacizzanti a base di silice, una blanda spazzolatura del materiale "in tiro", un trattamento finale con

solo solvente.

CAPO 3 - NORME PER LA MISURAZIONE E VALUTAZIONE DEI LAVORI

Art. 5 – Norme generali

I prezzi contrattuali al netto del ribasso d'asta od aumento contrattuale sono comprensivi di tutti gli oneri generali e speciali specificati negli atti contrattuali e nel presente Capitolato ed ogni altro onere che, pur se non esplicitamente richiamato, deve intendersi conseguenziale nella esecuzione e necessario per dare il lavoro completo a perfetta regola d'arte.

Nei prezzi contrattuali sono, dunque, compensate tutte le spese principali ed accessorie, le forniture, i consumi, la mano d'opera, il carico, il trasporto e lo scarico, ogni lavorazione e magistero per dare i lavori ultimati nel modo prescritto, tutti gli oneri ed gli obblighi precisati nel presente Capitolato Speciale, le spese generali e l'utile dell'Appaltatore.

I lavori saranno pagati in base alle misure fissate dal progetto anche se le stesse, all'atto della misurazione, dovessero risultare superiori; potrà tenersi conto di maggiori dimensioni soltanto nel caso che le stesse siano state ordinate per iscritto dalla Direzione Lavori.

L'Appaltatore dovrà presentarsi, a richiesta della Direzione Lavori, ai sopralluoghi che la stessa ritenga opportuno per le misurazioni dei lavori ed in ogni caso l'Appaltatore stesso potrà assumere l'iniziativa per le necessarie verifiche quando ritenga che l'accertamento non sia più possibile con il progredire del lavoro.

Per tutte le opere oggetto dell'appalto le varie quantità di lavoro saranno determinate con misure geometriche o a numero o a peso in relazione a quanto previsto nell'elenco dei prezzi.

Art. 6 – Demolizioni e rimozioni

I prezzi fissati in tariffa per la demolizione e rimozioni si applicheranno al volume o alla superficie effettiva delle strutture o delle murature da demolire.

Tali prezzi comprendono i compensi per gli oneri ed obblighi specificati nel presente Capitolato Speciale ed in particolare la scelta, l'accatastamento ed il trasporto a rifiuto dei materiali nonché i ponti di servizio, le impalcature, e sbatacchiature.

I prezzi medesimi, al netto del ribasso d'asta od aumento contrattuale offerto sotto tutte le condizioni del presente Capitolato Speciale e del contratto si intendono accettati dall'Appaltatore in base ai calcoli di sua convenienza, a suo rischio e quindi sono fissi ed invariabili ed indipendenti da qualsiasi eventualità, salvo l'eventuale applicazione delle leggi che consentono la revisione dei prezzi contrattuali.

I materiali utilizzabili che, ai sensi del suddetto articolo, dovessero venire reimpiegati dall'Appaltatore, a semplice richiesta della Direzione Lavori, verranno addebitati all'Appaltatore stesso, considerandoli come nuovi, in sostituzione dei materiali che egli avrebbe potuto provvedere, e cioè allo stesso prezzo fissato per questo elenco, ovvero, mancando esso, al prezzo commerciale al netto del ribasso d'asta o all'aumento contrattuale.

L'importo complessivo dei materiali così valutati verrà detratto perciò dall'importo netto di lavori, in conformità a quanto dispone l'art. 40 del Capitolato Generale.

Art. 7 - Murature

Tutte le murature in genere, salvo le eccezioni in appresso specificate, saranno misurate geometricamente, a volume od a superficie, secondo la categoria, in base a misure prese sul vivo dei muri, esclusi cioè gli intonaci. Sarà fatta deduzione di tutti i vuoti di luce superiori a mq. 1,00 e dei vuoti di canne fumarie, canalizzazioni, ecc., che abbiano sezione superiore a mq. 0,25, rimanendo per questi ultimi, all'Appaltatore, l'onere della loro eventuale chiusura con materiale in cotto. Così pure sarà fatta deduzione del volume corrispondente alla parte incastrata di pilastri, piattabande, ecc., di strutture diverse, nonché di pietre naturali od artificiali, da pagarsi con alti prezzi di tariffa.

Nei prezzi unitari delle murature di qualsiasi genere si intende compreso ogni onere per formazione di spalle, sguinci, canne, spigoli, strombature, incassature per imposte di archi, volte e piattabande.

Nei prezzi delle murature di qualsiasi specie, qualora non debbano essere eseguite con paramento a faccia vista, si intende compreso il rinzafo delle facce visibili dei muri. Tale rinzafo sarà sempre eseguito, ed è sempre composto nel prezzo unitario, anche a tergo dei muri che debbono essere poi caricati a terrapieni. Per questi ultimi muri è pure sempre compresa l'eventuale formazione di feritoie regolari e regolarmente disposte per lo scolo delle acque ed in generale quella delle immorsature e la costruzione di tutti gli incastri per la posa in opera della pietra da taglio od artificiale.

Qualunque sia la curvatura data dalla pianta ed alle sezioni dei muri, anche se si debbano costruire sotto raggio, le relative murature non potranno essere comprese nella categoria delle volte e saranno valutate con i prezzi delle murature rette senza alcun compenso in più.

Le murature miste di pietrame e mattoni saranno misurate come le murature in genere di cui sopra e con i relativi prezzi di tariffa s'intendono compensati tutti gli oneri precedentemente descritti nel presente Capitolato per l'esecuzione in mattoni di spigoli, angoli, squarci, parapetti, ecc.

Le ossature di cornici, cornicioni, lesene, pilastri, ecc., di aggetto superiore a cm. 5 sul filo esterno del muro, saranno valutate per il loro volume effettivo di aggetto con l'applicazione dei prezzi di tariffa stabiliti per le murature, maggiorati dell'apposito sovrapprezzo di cui alla tariffa stessa.

Per le ossature di aggetto inferiore ai cm. 5 non verrà applicato alcun sovrapprezzo.

Quando la muratura in aggetto è diversa da quella del muro sul quale insiste, la parte incastrata sarà considerata come della stessa specie del muro stesso.

Nei prezzi unitari delle murature da eseguire con pietrame di proprietà dell'Amministrazione, come in generale in tutte le categorie di lavoro per la quali si impiegano materiali di proprietà dell'Amministrazione (non ceduti all'Appaltatore), s'intende compreso ogni onere per trasporto, ripulitura, adattamento e posa in opera dei materiali stessi.

Il riempimento di pietrame a secco a ridosso delle murature per drenaggi, vespai, ecc., sarà valutato a mc. per il suo volume effettivo misurato in opera.

Art. 8 - Intonaci

I prezzi degli intonaci saranno applicati alla superficie intonacata senza tener conto delle superfici laterali, di risalti lesene e simili. Tuttavia saranno valutate anche tali superfici laterali quando la loro larghezza superi cm. 5. Varranno sia per superfici piane che curve. l'esecuzione dei gusci di raccordo, se richiesti negli angoli fra pareti e soffitto e fra pareti e pareti, con raggio superiore a cm. 15, è pure compresa nel prezzo, avuto riguardo che gli intonaci verranno misurati anche in questo caso come se esistessero gli spigoli vivi.

Nel prezzo degli intonaci è compreso l'onere della ripresa, dopo la chiusura, di tracce di qualunque genere, della muratura di eventuali ganci al soffitto e delle riprese contro pavimenti, zoccolature e serramenti.

I prezzi dell'elenco valgono anche per intonaci su murature di mattoni forati dello spessore maggiore di una testa, essendo essi comprensivi dell'onere dell'intasamento dei fori dei laterizi.

Gli intonaci interni sui muri di spessore maggiore di cm. 15 saranno computati a vuoto per pieno, a compenso dell'intonaco nelle riquadrature dei vani, che non saranno perciò sviluppate.

Tuttavia saranno detratti i vani di superficie maggiore a mq. 4, valutando a parte la riquadratura di detti vani.

Gli intonaci interni su tramezzi in foglio o ad una testa saranno computati per la loro superficie effettiva; dovranno essere pertanto detratti tutti i vuoti di qualunque dimensione essi siano, ed aggiunte le loro riquadrature.

Gli intonaci esterni, su muri di qualsiasi tipo, saranno computati a vuoto per pieno, senza tenere conto delle sporgenze e delle rientranze fino a cm. 25 dal piano delle murature che non saranno perciò sviluppate; tuttavia saranno detratti i vani di superficie maggiore di mq. 4, valutando a parte la riquadratura di detti vani.

Nelle pareti e/o soffitti ove sono necessarie riprese di intonaco susseguenti a demolizioni di tramezzi, prescindendo dalla larghezza di tali riprese, si contabilizzerà una larghezza vuoto per pieno di cm 50 per l'altezza o la lunghezza misurata.

Nel prezzo degli intonaci sono compresi tutti gli oneri per l'esecuzione dei fondi, delle cornici, dei cornicioni, fasce, stipiti, mostre, architravi, mensole, bugnati, ecc.

La superficie di intradosso delle volte, di qualsiasi forma e monta, verrà determinata moltiplicando la superficie della loro proiezione per il coefficiente 1,20. Nessuno speciale compenso sarà dovuto per gli intonaci eseguiti a piccoli tratti anche in corrispondenza di spalle e mazzette di vani di porte e finestre.

L'intonaco dei pozzetti d'ispezione delle fognature sarà valutato per la superficie delle pareti senza detrarre la superficie di sbocco delle fogne, in compenso delle profilature e dell'intonaco sulle grossezze dei muri.

Art. 9 - Tinteggiature, coloriture e verniciature

Nei prezzi delle tinteggiature, coloriture e verniciature in genere sono compresi tutti gli oneri precedentemente descritti nel presente Capitolato oltre a quelli per mezzi d'opera, trasporto, sfilatura e rinfilatura d'infissi, ecc.

Le tinteggiature interne ed esterne per pareti e soffitti saranno in generale misurate con le stesse norme sancite per gli intonaci.

Per la coloritura o verniciatura degli infissi e simili si osserveranno le norme seguenti:

- a) per le porte, bussole e simili, si computerà due volte la luce netta dell'infisso, oltre alla mostra e allo sguincio, se ci sono, non detraendo l'eventuale superficie del vetro. E' compresa con ciò anche la verniciatura del telaio per muri grossi o del cassettoncino tipo romano per tramezzi o dell'imbotto tipo lombardo, pure per tramezzi. La misurazione della mostra e dello sguincio sarà eseguita in proiezione su un piano verticale parallelo a quello medio della bussola (chiusa) senza tener conto di sagome, risalti o risvolti;
- b) per le finestre senza persiane, ma con controsportelli, si computerà tre volte la luce netta dell'infisso, essendo così compensata anche la coloritura dei controsportelli e del telaio (o cassettone);
- c) per le finestre senza persiane e senza controsportelli si computerà una volta sola la luce netta dell'infisso, comprendendo con ciò anche la coloritura della soglia e del telaio (o cassettone);
- d) per le persiane comuni si computerà tre volte la luce netta dell'infisso, comprendendo con ciò anche la coloritura del telaio;
- e) per le persiane avvolgibili si computerà due volte e mezzo la luce netta dell'infisso, comprendendo con ciò anche la coloritura del telaio ed apparecchio a sporgere, salvo il pagamento a parte della coloritura del cassettoncino coprirullo;
- f) per il cassettone completo, tipo romano, cioè con controsportelli e persiane, montati su cassettone, si computerà sei volte la luce netta dell'infisso, comprendendo con ciò anche la coloritura del cassettone e della soglia;
- g) per le opere in ferro semplici e senza ornati, quali finestre grandi a vetrate e lucernari, serrande avvolgibili a maglia, infissi di vetrine per negozi, saranno computati i tre quarti della loro superficie complessiva, misurata sempre in proiezione, ritenendo così compensata la coloritura dei sostegni, grappe e simili accessori, dei quali non si terrà conto alcuno nella misurazione;
- h) per le opere in ferro di tipo normale a disegno, quali ringhiere, cancelli anche riducibili, inferriate e simili, sarà computata una volta l'intera loro superficie, misurata con le norme e con le conclusioni di cui alla lettera precedente;
- i) per le opere in ferro ornate, cioè come alla lettera precedente, ma con ornati ricchissimi, nonché per le pareti metalliche e le lamiere stirate, sarà computata una volta e mezzo la loro superficie, misurata come sopra;
- l) per le serrande da bottega in lamiera ondulata o ad elementi in lamiera sarà computata tre volte la luce netta del vano, misurato, in altezza, tra la soglia e la battitura della serranda, intendendo con ciò compensata anche la coloritura della superficie non in vista;
- m) i radiatori dei termosifoni saranno pagati ad elemento, indipendentemente dal numero delle colonne di ogni elemento e della loro altezza.
- n) l'applicazione della carta fodera e da parati sarà misurata per la sola superficie della parete rivestita, senza cioè tener conto delle sovrapposizioni, e nel relativo prezzo sono compresi tutti gli oneri precedentemente descritti nel presente Capitolato.
- Tutte le coloriture o verniciature s'intendono eseguite su ambo le facce e con i rispettivi prezzi di elenco si intende altresì compensata la coloritura, o verniciatura, di nottole, braccioletti e simili accessori.

Art. 10 - Pavimenti

I pavimenti, di qualunque genere, saranno valutati per la superficie vista tra le pareti intonacate dell'ambiente. Nella misura non sarà perciò compresa l'incassatura dei pavimenti nell'intonaco. Nella misurazione verranno detratte le zone non pavimentate purché di superficie, ciascuna, superiore a 0,25 m²

I prezzi di elenco per ciascun genere di pavimento comprendono l'onere per la fornitura dei materiali e per ogni lavorazione intesa a dare i pavimenti stessi completi e rifiniti come prescritto all'articolo 88, escluso il sottofondo che verrà invece pagato a parte, per il suo volume, effettivo in opera, in base al corrispondente prezzo di elenco.

In ciascuno dei prezzi concernenti i pavimenti, anche nel caso di sola posa in opera, si intendono compresi gli oneri per le opere di ripristino e di raccordo con gli intonaci, qualunque possa essere l'entità delle opere stesse.

Art. 11 - Marmi, Pietre naturali

I prezzi per la fornitura dei marmi e delle pietre naturali od artificiali, previsti in elenco, saranno applicati alle superfici od ai volumi dei materiali in opera determinati con i criteri descritti per le murature in pietre da taglio.

Ogni onere derivante dall'osservanza delle norme di posa si intende compreso nei prezzi. Specificatamente detti prezzi comprendono gli oneri per lo scarico in cantiere, il deposito e la provvisoria protezione in deposito, la ripresa, il successivo trasporto ed il sollevamento dei materiali a qualunque altezza, con eventuale protezione, copertura o fasciatura; per ogni successivo sollevamento e per ogni ripresa con

boiaccia di cemento od altro materiale, per la fornitura di lastre di piombo, di grappe, staffe, chivette, perni occorrenti per il fissaggio; per ogni occorrente scalpellamento delle strutture murarie e per la successiva chiusura e ripresa delle stesse, per la stuccatura dei giunti, per la pulizia accurata e completa, per la protezione di opportune opere provvisorie delle pietre già collocate in opera, e per tutti i lavori che risultassero necessari per il perfetto rifinito dopo la posa in opera, escluse solo le prestazioni dello scalpellino e del marmista per i ritocchi ai pezzi da montarsi, solo quando le pietre o i marmi non fossero forniti dall'Appaltatore stesso.

I prezzi elenco sono pure comprensivi dell'onere dell'imbottitura dei vani dietro i pezzi, fra i pezzi stessi o comunque tra i pezzi e le opere murarie da rivestire, in modo da ottenere un buon collegamento e, dove richiesto, un incastro perfetto.

Il prezzo previsto per la posa dei marmi e pietre, anche se la fornitura è affidata all'Appaltatore, comprende altresì l'onere dell'eventuale posa in diversi periodi di tempo, qualunque possa essere l'ordine di arrivo in cantiere dei materiali forniti all'Appaltatore dalla stazione appaltante, con ogni inerente gravame per spostamento di ponteggi e di apparecchi di sollevamento.

Art. 12 - Opere in ferro

Tutti i lavori in ferro saranno, in genere, valutati a peso ed i relativi prezzi verranno applicati al peso effettivo dei metalli stessi a lavorazione completamente ultimata e determinato prima della loro posa in opera, con pesatura diretta fatta in contraddittorio ed a spese dell'Appaltatore, escluse bene inteso dal peso le verniciature e le coloriture.

Nei prezzi dei lavori in ferro è compreso ogni e qualunque compenso per le forniture accessorie, per lavorazioni, montaggio e posa in opera.

Sono pure compresi nei compensati:

- l'esecuzione dei necessari fori ed incastri nelle murature e pietre da taglio, le impiombature e suggellature, le malte ed il cemento, nonché la fornitura del piombo per le impiombature;
- gli oneri e le spese derivanti da tutte le norme e prescrizioni contenute negli articoli specifici;
- il tiro ed il trasporto in alto, ovvero la discesa in basso, e tutto quanto è necessario per dare i lavori compiuti in opera a qualsiasi altezza.

In particolare i prezzi delle travi in ferro a doppia T o con qualsiasi altro profilo, per solai, piattabande, sostegni, collegamenti, ecc., valgono anche in caso di eccezionale lunghezza, grandezza o sezione delle stesse, e di tipi per cui occorra un'apposita fabbricazione. Essi compensano, oltre il tiro ed il trasporto in alto, ovvero la discesa in basso, tutte le forature, tagli, lavorazioni, ecc., occorrenti per collegare le teste di tutte le travi dei solai con tondini, tiranti, cordoli in cemento armato, ovvero per applicare chiavi, coprichiavi, chiavarde, staffe, avvolgimenti, bulloni, chiodature, ecc., tutte le opere per assicurare le travi ai muri d'appoggio, ovvero per collegare due o tre travi, tra di loro, ecc., e qualsiasi altro lavoro prescritto dalla Direzione Lavori per la perfetta riuscita dei solai e per fare esercitare alle travi la funzione di collegamento dei muri sui quali poggiano.

Nel prezzo del ferro per armature di opere in cemento armato normale o precompresso, oltre alla lavorazione e allo sfrido, è compreso l'onere per la legatura dei singoli elementi con filo di ferro e la posa in opere dell'armatura stessa.

Art. 13 – Opere murarie di assistenza e completamento

Sono compresi nei prezzi di elenco degli impianti tutte le opere murarie che si rendessero necessarie per la loro esecuzione.

Le opere e gli oneri di assistenza compensano e comprendono le seguenti prestazioni:

- scarico dagli automezzi, collocazione in loco compreso il tiro in alto ai vari piani e sistemazione in magazzino di tutti i materiali pertinenti agli impianti;
- apertura e chiusura di tracce, predisposizione e formazione di fori ed asole su murature e strutture di calcestruzzo armato;
- ripristino muratura, intonaci, coloritura pareti, ripristino pavimentazione e quanto altro interessato dalle tracce, dai fori, etc. di cui sopra;
- muratura di scatole, cassette, sportelli, staffe per canali, supporti di qualsiasi genere;
- fissaggio di apparecchiature in genere ai relativi basamenti e supporti.
- formazione di basamenti di calcestruzzo o muratura e, ove richiesto, l'interposizione di strato isolante, baggioli, ancoraggi di fondazione e nicchie;
- smontaggio e rimontaggio di piccoli tratti di controsoffitto;
- manovalanza e mezzi d'opera in aiuto ai montatori per la movimentazione inerente alla posa in opera di quei materiali che per il loro peso e/o volume esigono tali prestazioni;

- i materiali di consumo ed i mezzi d'opera occorrenti per le prestazioni di cui sopra;
- il trasporto alla discarica dei materiali di risulta delle lavorazioni;
- cavi e rinterri relativi a tubazioni od apparecchiature poste interrate;
- ponteggi di servizio interni ed esterni;
- le opere e gli oneri di assistenza agli impianti sono compresi integralmente nei prezzi di elenco; nessun altro spetta all'appaltatore.